

## แผนพัฒนาท้องถิ่นสี่ปี

(พ.ศ.2561 – 2564)

องค์การบริหารส่วนตำบลบือระ อำเภอสายบุรี จังหวัดปัตตานี

\*\*\*\*\*

### ส่วนที่ 1

#### สภาพทั่วไปและข้อมูลพื้นฐาน

##### 1. ด้านกายภาพ

###### 1.1 ที่ตั้งของหมู่บ้าน

ที่ตั้งของหมู่บ้านในเขตองค์การบริหารส่วนตำบลบือระ ประกอบด้วย

หมู่ที่ 1 บ้านบือระ

หมู่ที่ 2 บ้านกอตอ

หมู่ที่ 3 บ้านบาโงยือริง

หมู่ที่ 4 บ้านซื่อบือแร

องค์การบริหารส่วนตำบลบือระ ตั้งอยู่หมู่ที่ 4 ตำบลบือระ อำเภอสายบุรี จังหวัดปัตตานี ตั้งอยู่ทางทิศตะวันตกของที่ทำกรอำเภอสายบุรี ห่างจากที่ว่าการอำเภอสายบุรี ประมาณ 6 กิโลเมตร โดยมีอาณาเขตติดต่อดังนี้

ทิศเหนือ ติดพื้นที่ กับตำบลแป้น

ทิศตะวันออก ติดพื้นที่ กับตำบลตะบิง และตำบลปะเสยะวอ

ทิศใต้ ติดพื้นที่ กับตำบลเตระบอน

ทิศตะวันตก ติดพื้นที่ กับตำบลทุ่งคล้า

องค์การบริหารส่วนตำบลบือระ มีเนื้อที่โดยประมาณ 14.09 ตารางกิโลเมตร หรือประมาณ 8,806.25 ไร่

###### 1.2 ลักษณะภูมิประเทศ

สภาพภูมิประเทศส่วนใหญ่ของตำบลบือระมีลักษณะเป็นที่ราบลุ่มสลับเชิงเขา เหมาะกับการทำการเกษตร ซึ่งประชากร ส่วนใหญ่ประกอบอาชีพการทำนาเป็นอาชีพหลัก

###### 1.3 ลักษณะภูมิอากาศ

ภูมิอากาศโดยทั่วไปของตำบลบือระเป็นอากาศร้อน ประกอบด้วย 2 ฤดู คือ

ฤดูร้อน เริ่มตั้งแต่เดือนกุมภาพันธ์ ถึงเดือนพฤษภาคม

ฤดูฝน เริ่มตั้งแต่เดือนกรกฎาคม ถึงเดือนธันวาคม

###### 1.4 ลักษณะของดิน

ลักษณะสภาพดินส่วนใหญ่ของตำบลบือระเป็นดินร่วนปนทราย

### 1.5 ลักษณะของแหล่งน้ำ

มีแหล่งน้ำที่เกิดขึ้นตามธรรมชาติและได้ก่อสร้างขึ้นใหม่เพื่อใช้ในการอุปโภค-บริโภค และทำการเกษตรของประชาชน ดังนี้

#### (1) แหล่งน้ำธรรมชาติ

ที่	ชื่อแหล่งน้ำ	ขนาด/ชนิด/ลักษณะ
1	คลองซื่อป้อแระ หมู่ที่ 4	กว้าง 20 เมตร
2	คลองปีโฆ หมู่ที่ 3	กว้าง 20 เมตร

#### (2) แหล่งน้ำที่สร้าง

##### 1. ระบบประปาหมู่บ้าน จำนวน 3 แห่ง

ที่	ชื่อแหล่งน้ำ	ขนาด/ชนิด/ลักษณะ
1	ระบบประปาแบบผิวดิน/ใช้น้ำบาดาล หมู่ที่ 2	10 ลบม.
2	ระบบประปาแบบผิวดิน/ใช้น้ำบาดาล หมู่ที่ 3	10 ลบม.
3	ระบบประปาแบบผิวดิน/ใช้น้ำบาดาล หมู่ที่ 4	10 ลบม.

##### 2. สระเก็บน้ำสาธารณะ จำนวน 2 แห่ง

ที่	ชื่อแหล่งน้ำ	ขนาด/ชนิด/ลักษณะ
1	สระเก็บน้ำหมู่ที่ 4 (ข้างศูนย์พัฒนาเด็กเล็ก)	100 x 400 เมตร
2	สระเก็บน้ำหมู่ที่ 4 (ติดถนนสายซื่อป้อแระ-จำกอง)	90 x 250 เมตร

### 1.6 ลักษณะของไม้และป่าไม้

โดยส่วนมากในพื้นที่เป็นไม้ยืนต้นปลูกเพื่อทำการเกษตร เช่น ยางพารา

## 2. ด้านการเมือง/การปกครอง

### 2.1 เขตการปกครอง

องค์การบริหารส่วนตำบลป้อระ ได้จัดตั้งตามประกาศราชกิจจานุเบกษา ฉบับประกาศทั่วไป เล่ม 113 ตอนพิเศษ 52ง ลงวันที่ 25 ธันวาคม 2539 แบ่งการปกครองออกเป็น จำนวน 4 หมู่บ้าน ประกอบด้วย

หมู่ที่ 1	บ้านป้อระ	นายสาเฮาะ ดาแม	กำนันตำบลป้อระ
หมู่ที่ 2	บ้านกอตอ	นายอารง อามะ	ผู้ใหญ่บ้าน
หมู่ที่ 3	บ้านบาโงยี่อริง	นายสัมสูติง สารเอง	ผู้ใหญ่บ้าน
หมู่ที่ 4	บ้านซื่อป้อแระ	นายนามะรุสลาม สารเอง	ผู้ใหญ่บ้าน

### 3. ประชากร

#### 3.1 ข้อมูลเกี่ยวกับประชากร

ประชากรในตำบลปือระ มีจำนวนทั้งสิ้น 3,179 คน แยกเป็นชายจำนวน 1,579 คน หญิง 1,600 คน จำนวนครัวเรือนทั้งสิ้น 694 ครัวเรือน แยกเป็น

หมู่ที่	ชื่อหมู่บ้าน	ชาย (คน)	หญิง (คน)	รวม (คน)	ครัวเรือน (หลังคนเรือน)
1	บ้านปือระ	608	605	1,213	247
2	บ้านกอดอ	140	179	319	82
3	บ้านบาโงย็อริง	389	387	776	179
4	บ้านซื่อปือแร	442	429	871	186
	รวมทั้งสิ้น	1,579	1,600	3,179	694

#### 3.2 ช่วงอายุและจำนวนประชากร

กลุ่มอายุ	จำนวนประชากร		
	ชาย	หญิง	รวม
น้อยกว่า 1 ปี	22	15	37
1 - 10 ปี	291	300	591
11 - 20 ปี	331	285	616
21 - 30 ปี	281	268	549
31 - 40 ปี	210	195	405
41 - 50 ปี	166	164	330
51 - 60 ปี	126	148	274
61 - 70 ปี	77	116	193
71 - 80 ปี	49	66	119
81 - 90 ปี	25	34	59
91 - 100 ปี	5	7	12
มากกว่า 100 ปี	0	2	2

(ข้อมูล ณ เดือน กันยายน พ.ศ. 2559)

#### 4. สภาพทางสังคม

##### 4.1 การศึกษา

- โรงเรียนระดับประถมศึกษา จำนวน 2 แห่ง คือ โรงเรียนบ้านบือระ ตั้งอยู่ในพื้นที่ หมู่ที่ 1 และโรงเรียนบ้านบาโจยอริง ตั้งอยู่ในพื้นที่ หมู่ที่ 3

- ศูนย์พัฒนาเด็กเล็กจำนวน 1 ศูนย์ ตั้งอยู่ในพื้นที่ หมู่ที่ 4 ได้รับการถ่ายโอนจากกรมพัฒนาชุมชน เมื่อวันที่ 30 พฤษภาคม 2546

- ศูนย์เรียนรู้สู่ชุมชนตำบลบือระ จำนวน 1 ศูนย์ ตั้งอยู่หมู่ที่ 4

##### 4.2 สาธารณสุข

ในเขตองค์การบริหารส่วนตำบลบือระ มีโรงพยาบาลส่งเสริมสุขภาพตำบล จำนวน 1 แห่ง ได้แก่

1. โรงพยาบาลส่งเสริมสุขภาพตำบลบือระ ตั้งอยู่ที่ หมู่ที่ 3 บ้านบาโจยอริง รับผิดชอบ 4 หมู่บ้าน ได้แก่ หมู่ที่ 1, 2, 3, 4 มีอาสาสมัครสาธารณสุข จำนวน 25 คน

##### 4.3 อาชญากรรม

ตำบลบือระอยู่ในเขตพื้นที่รับผิดชอบของสถานีตำรวจภูธรสายบุรี ประกอบกับแต่ละหมู่บ้าน มีชุดรักษาความสงบหมู่บ้าน คอยเป็นกำลังสำคัญในการแจ้งเบาะแสและข้อมูลข่าวสารให้กับทางราชการทราบอยู่ตลอดเวลาทำให้ปัญหาอาชญากรรมในพื้นที่อยู่ในระดับน้อย

##### 4.4 ยาเสพติด

-

##### 4.5 การสังคมสงเคราะห์

องค์การบริหารส่วนตำบลบือระได้ดำเนินการด้านสังคมสงเคราะห์ ดำเนินการจ่ายเบี้ยยังชีพให้กับผู้สูงอายุ และผู้พิการ รับผิดชอบเบี้ยและประสานโครงการเงินอุดหนุนเพื่อการเลี้ยงดูเด็กแรกเกิด ประสานการรับบัตรผู้พิการ

หมู่ที่	ผู้สูงอายุ (คน)		คนพิการ(คน)	
	ชาย	หญิง	ชาย	หญิง
1	48	63	17	11
2	16	25	4	4
3	39	48	11	9
4	33	57	7	7

## 5. ระบบบริการพื้นฐาน

ในเขตองค์การบริหารส่วนตำบลมีระบบบริการพื้นฐาน ดังนี้

### 5.1 การคมนาคมขนส่ง

องค์การบริหารส่วนตำบลบือระ เป็นตำบลที่อยู่ติดถนนทางหลวงชนบทสาย ปน.3033

กะลาพอ – จะเข้ตง สำหรับถนนเข้าสู่หมู่บ้านเป็นถนนลาดยาง คสล. ถนนหินคลุกและบางส่วนเป็นลูกรัง โดยแยกไว้ดังนี้

- ถนนลาดยาง	3	สาย
- ถนนคอนกรีตเสริมเหล็ก	9	สาย
- ถนนลูกรัง	6	สาย
- ถนนหินคลุก	2	สาย
- ทางเท้า	3	สาย

### 5.2 การไฟฟ้า

ปัจจุบันในเขตองค์การบริหารส่วนตำบลมีไฟฟ้าใช้ ดังนี้

มีไฟฟ้าใช้ครบทั้ง 4 หมู่บ้าน

จำนวนครัวเรือนที่มีไฟฟ้าใช้ 694 ครัวเรือน

จำนวนครัวเรือนที่ไม่มีไฟฟ้าใช้ 0 ครัวเรือน

ไฟฟ้าสาธารณะ ครอบคลุมถนนทุกสายในเขตองค์การบริหารส่วนตำบล

### 5.3 การประปา

ปัจจุบันประปาหมู่บ้านที่สามารถใช้การได้ คือ ประปาหมู่ที่ 2,3,และหมู่ที่ 4

### 5.4 โทรศัพท์

หอกระจายข่าวในพื้นที่ให้บริการได้ครอบคลุมร้อยละ 100 ของพื้นที่องค์การบริหารส่วนตำบล

### 5.5 ไปรษณีย์หรือการสื่อสารหรือการขนส่ง และวัสดุ ครุภัณฑ์

- ที่ทำการไปรษณีย์โทรเลข 1 แห่ง

- อินเทอร์เน็ตประจำตำบล 1 แห่ง

## 6. ระบบเศรษฐกิจ

### 6.1 การเกษตร

#### 1. ข้อมูลทั่วไปเกี่ยวกับการเกษตร

หมู่ที่	ชื่อหมู่บ้าน	การใช้ที่ดินเพื่อการเกษตร (ไร่)							พื้นที่ถือครองเพื่อการเกษตร	พื้นที่ทั้งหมด
		พื้นที่ทำนา	พื้นที่ปลูกผลไม้	พื้นที่ปลูกไม้ยืนต้น	พื้นที่ปลูกพืชไร่	พื้นที่ปลูกพืชผัก	พื้นที่ปลูกไม้ประดับ	พื้นที่รกร้างว่างเปล่า		
1	บือระ	900	47	740	20	32	-	636	2,435	2,565
2	กอดอ	205	56	650	18	21	-	556	1,556	1,816

3	บาโจยี่ริง	300	27	800	35	41	-	388	1,641	2,241
4	ชื้อบือแร	490	19	650	28	34	-	660	1,961	2,185
รวม		1,895	149	2,840	101	128	-	2,240	7,593	8,807

\* สำหรับไม้ยืนต้นให้รวมถึงยางพาราด้วย

## 2. จำนวนครัวเรือนเกษตรกรที่ทำการเกษตรแต่ละด้าน (ครัวเรือน)

หมู่ที่	ชื่อหมู่บ้าน	ทำนา	ปลูก ไม้ผล	ปลูกไม้ ยืนต้น	ปลูก พืชไร่	ปลูก พืชผัก	ปลูก ไม้ดอก ไม้ประดับ	การเกษตรอื่น ๆ		
								เลี้ยง สัตว์	เพาะเลี้ยง สัตว์น้ำ	เพาะพันธุ์ ต้นไม้
1	บือระ	180	26	190	20	25	-	179	10	25
2	กอดอ	50	32	140	20	18	-	13	15	20
3	บาโจยี่ริง	70	19	138	45	18	-	64	8	12
4	ชื้อบือแร	120	15	176	45	34	-	90	15	20
รวม		420	92	644	130	95	-	346	48	77

## 3. ข้อมูลการปลูกพืชเศรษฐกิจ

ที่	พืช	พื้นที่ปลูก (ไร่)	พื้นที่ เกี่ยวเกี่ยว (ไร่)	ผลผลิต เฉลี่ย (กก./ ไร่)	ผลผลิตรวม (ตัน)	มูลค่า (บาท)	ต้นทุนการ ผลิตเฉลี่ย/ ไร่ (บาท)
1	ข้าวนาปี	1,895	1,859	386	717	5,023,018	2,000
2	ยางพารา	2,180	1,600	240	384	46,080,000	9,000
3	มะพร้าวแก่	460	320	1,200	384	4,608,000	1,700
4	มะม่วงหินพานต์	-	-	-	-	-	-
5	ลองกอง	100	46	1,320	60	667,920	7,000
6	แตงกวา	-	-	-	-	-	-
7	แตงโม	58	43	3,500	150	1,505,000	12,000
8	กล้วยน้ำว้า	-	-	-	-	-	-
9	พริกหยวก	36	23	1,500	34	862,500	8,000
10	ผักบุ้งจีน	10	10	1,600	16	160,000	1,500

หมายเหตุ : ข้อมูลจากสำนักงานเกษตรอำเภอสายบุรี จังหวัดปัตตานี

## 6.2 การประมง

ตำบลบือระเป็นพื้นที่ที่ไม่ติดกับทะเล

## 6.3 การปศุสัตว์

ประชาชนประกอบอาชีพเสริมด้านปศุสัตว์ ประมาณร้อยละ 30 ของแต่ละหมู่บ้าน คือ เลี้ยงวัว แพะ ไก่ เป็ด นก ฯลฯ

6.4 การบริการ

มีโรงสีข้าวขนาดเล็กในพื้นที่ หมู่ที่ 1

6.5 การท่องเที่ยว

- สระน้ำ มีพื้นที่ โดยประมาณ 30 ไร่ ตั้งอยู่หมู่ที่ 4 ตำบลบือระ

6.6 อุตสาหกรรม

ตำบลบือระ อำเภอสายบุรี จังหวัดปัตตานี ไม่มีอุตสาหกรรมในพื้นที่

6.7 แรงงาน

ประชาชนส่วนใหญ่ประมาณร้อยละ 80 ประกอบอาชีพเกษตรกรรมได้แก่ ทำนา ที่เหลือทำสวนยางพารา ประกอบอาชีพส่วนตัวและรับจ้าง

7. เศรษฐกิจพอเพียงท้องถิ่น (ด้านการเกษตรและแหล่งน้ำ)

7.1 ทรัพยากรธรรมชาติ ด้านแหล่งน้ำ ประกอบด้วย

◆ แหล่งน้ำธรรมชาติ

ประเภท	หมู่ที่			
	1	2	3	4
ลำน้ำ/ลำห้วย	-	-	-	-
สระน้ำ	-	-	-	2
รวม	1	-	-	2

◆ แหล่งน้ำที่สร้างขึ้น

ประเภท	หมู่ที่			
	1	2	3	4
ฝาย	-	-	-	-
บ่อน้ำตื้น	30	11	35	24
รวม	30	11	35	24

◆ แหล่งน้ำที่สร้างขึ้น

ประเภท	หมู่ที่			
	1	2	3	4
บ่อโยก	1	-	-	-
ประปาหมู่บ้าน	-	1	1	1
ประตูปรับน้ำ	-	-	-	-
รวม	1	1	1	1

## 8. ศาสนา ประเพณี วัฒนธรรม

### 8.1 การนับถือศาสนา

ประชาชนส่วนใหญ่ในเขตตำบลบือระประมาณร้อยละ 100 นับถือศาสนาอิสลาม โดยมีศาสนสถานในเขตตำบลบือระดังนี้

- มัสยิด จำนวน 4 แห่ง ได้แก่

- |                                      |                            |
|--------------------------------------|----------------------------|
| 1. มัสยิดอัลตักวา                    | ตั้งอยู่ในพื้นที่หมู่ที่ 1 |
| 2. มัสยิดกอตอ                        | ตั้งอยู่ในพื้นที่หมู่ที่ 2 |
| 3. มัสยิดอัสมมาติยาตุลย์อัลอิสมียะฮ์ | ตั้งอยู่ในพื้นที่หมู่ที่ 3 |
| 4. มัสยิดซ็อบือแร                    | ตั้งอยู่ในพื้นที่หมู่ที่ 4 |

### 8.2 ประเพณีและงานประจำปี

ตำบลบือระมีงานประเพณีสำคัญประกอบด้วย การจัดงานประเพณีในวันสำคัญต่างๆได้แก่ งานวันอาชูรอ งานเมาลิด งานวันฮารีรายอ

### 8.3 ภูมิปัญญาท้องถิ่น ภาษาถิ่น

ภาษาถิ่น คือ ภาษามลายู

### 8.4 สินค้าพื้นเมืองและของที่ระลึก

◆ ผลิตภัณฑ์ของชุมชน

- เบเกอร์รี่ โดย กลุ่มแม่บ้านหมู่ที่ 1

## 9. ทรัพยากรธรรมชาติ

### 9.1 น้ำ

แหล่งน้ำธรรมชาติ

ลำห้วย , ลำน้ำ - สาย

แหล่งน้ำที่สร้างขึ้น

บ่อน้ำตื้น	100	แห่ง
ระบบประปาหมู่บ้าน	3	แห่ง
คลองชลประทาน (คอนกรีต)	-	แห่ง
คลองชลประทาน (คลองดิน)	-	แห่ง

### 9.2 ป่าไม้

- ในพื้นที่ไม่อยู่ในเขตป่าไม้

### 9.3 ภูเขา

- มีภูเขาในพื้นที่ตั้งอยู่หมู่ที่ 2 คือ ภูเขาเกือจึ

### 9.4 คุณภาพของทรัพยากรธรรมชาติ

- ในพื้นที่มีแหล่งทรัพยากรธรรมชาติ



## ส่วนที่ 2

### สรุปผลการพัฒนาท้องถิ่นตามแผนพัฒนาท้องถิ่น (พ.ศ.2557-2560)

#### 1.1 สรุปสถานการณ์การพัฒนา การตั้งงบประมาณ การเบิกจ่ายงบประมาณ

ตามที่องค์การบริหารส่วนตำบลบือระ ได้ดำเนินการจัดทำแผนพัฒนาสามปี (พ.ศ.2557-2559) (พ.ศ.2558-2560), (พ.ศ.2559-2561) และ (พ.ศ.2560-2562) อันมีลักษณะเป็นแผนที่สอดคล้องกับแผนยุทธศาสตร์การพัฒนา การกำหนดรายละเอียดแผนงานโครงการพัฒนาที่จัดทำขึ้นสำหรับปีงบประมาณแต่ละปี ซึ่งมีความต่อเนื่องและเป็นแผนก้าวหน้าครอบคลุมระยะเวลาสามปีโดยมีการทบทวนเพื่อปรับปรุงเป็นประจำทุกปี โดย อบต.บือระได้ใช้แผนพัฒนาสามปีเป็นกรอบในการจัดทำงบประมาณรายจ่ายประจำปี การจ่ายขาดเงินสะสม เงินอุดหนุนเฉพาะกิจ โครงการที่ขอให้หน่วยงานอื่นมาดำเนินงานให้รวมทั้งวางแนวทางเพื่อให้มีการปฏิบัติให้บรรลุวัตถุประสงค์ตามโครงการที่กำหนดไว้ในแผนพัฒนาสามปี

ทั้งนี้ อบต.ได้ดำเนินการ ตั้งงบประมาณ การเบิกจ่ายงบประมาณ สามารถสรุปได้ดังนี้

#### แผนพัฒนาสามปี (พ.ศ.2557-2559)

ยุทธศาสตร์การพัฒนา	จำนวนโครงการ			
	ปรากฏอยู่ใน แผนพัฒนา สามปี (ปี 2557)	บรรจุใน ข้อบัญญัติ	โครงการที่ นำไปปฏิบัติ	คิดเป็นร้อยละ ของโครงการ ที่ปรากฏในแผน
1.การพัฒนาและเสริมสร้างความเข้มแข็งของระบบเศรษฐกิจชุมชนและการแก้ไขปัญหาความยากจน	4	4	3	75.00
2. การพัฒนาด้านการศึกษา ศาสนา ประเพณี วัฒนธรรมและภูมิปัญญาท้องถิ่น	25	22	16	64.00
3. การพัฒนาด้านสังคมและพัฒนาคุณภาพชีวิต	9	8	5	55.55
4. การพัฒนาด้านการศึกษา และการท่องเที่ยว	2	2	1	50.00
5. การพัฒนาด้านการบริหารจัดการที่ดี	23	13	19	82.61
6. การพัฒนาด้านการจัดการทรัพยากรธรรมชาติและสิ่งแวดล้อม	4	2	3	75.00
7. การพัฒนาด้านโครงสร้างพื้นฐาน	17	4	4	23.53
8. การพัฒนาด้านความมั่นคงและเสริมสร้างสันติสุข	3	3	-	0.00
รวม	87	58	51	58.62

แผนพัฒนาสามปี (พ.ศ.2558-2560)

ยุทธศาสตร์การพัฒนา	จำนวนโครงการ			
	ปรากฏอยู่ใน แผนพัฒนา สามปี (ปี 2558)	บรรจุใน ข้อบัญญัติ	โครงการที่ นำไปปฏิบัติ	คิดเป็นร้อยละ ของโครงการ ที่ปรากฏในแผน
1.การพัฒนาและเสริมสร้างความเข้มแข็งของระบบเศรษฐกิจชุมชนและการแก้ไขปัญหาความยากจน	3	3	1	33.33
2. การพัฒนาด้านการศึกษา ศาสนา ประเพณี วัฒนธรรมและภูมิปัญญาท้องถิ่น	29	24	14	48.27
3. การพัฒนาด้านสังคมและพัฒนาคุณภาพชีวิต	9	7	4	44.44
4. การพัฒนาด้านการกีฬา และการท่องเที่ยว	4	4	2	50.00
5. การพัฒนาด้านการบริหารจัดการที่ดี	30	26	21	70.00
6. การพัฒนาด้านการจัดการทรัพยากรธรรมชาติและสิ่งแวดล้อม	4	4	2	50.00
7. การพัฒนาด้านโครงสร้างพื้นฐาน	16	14	7	43.75
8. การพัฒนาด้านความมั่นคงและเสริมสร้างสันติสุข	4	4	1	25.00
รวม	99	86	52	52.52

แผนพัฒนาสามปี (พ.ศ.2559-2561)

ยุทธศาสตร์การพัฒนา	จำนวนโครงการ			
	ปรากฏอยู่ใน แผนพัฒนา สามปี (ปี 2559)	บรรจุใน ข้อบัญญัติ	โครงการที่ นำไปปฏิบัติ	คิดเป็นร้อยละ ของโครงการ ที่ปรากฏในแผน
1.การพัฒนาและเสริมสร้างความเข้มแข็งของระบบเศรษฐกิจชุมชนและการแก้ไขปัญหาความยากจน	4	4	3	75.00
2. การพัฒนาด้านการศึกษา ศาสนา	22	21	17	77.27

ประเพณี วัฒนธรรมและภูมิปัญญาท้องถิ่น				
3. การพัฒนาด้านสังคมและพัฒนาคุณภาพชีวิต	8	6	3	37.5
4. การพัฒนาด้านการกีฬา และการท่องเที่ยว	2	2	1	50.00
5. การพัฒนาด้านการบริหารจัดการที่ดี	30	28	21	70.00
6. การพัฒนาด้านการจัดการทรัพยากรธรรมชาติและสิ่งแวดล้อม	2	2	2	100
7. การพัฒนาด้านโครงสร้างพื้นฐาน	11	9	4	36.36
8. การพัฒนาด้านความมั่นคงและเสริมสร้างสันติสุข	5	4	1	20.00
รวม	84	76	52	61.90

แผนพัฒนาสามปี (พ.ศ.2560-2562)

ยุทธศาสตร์การพัฒนา	จำนวนโครงการ			
	ปรากฏอยู่ในแผนพัฒนาสามปี (ปี 2560)	บรรจุในข้อบัญญัติ	โครงการที่นำไปปฏิบัติ	คิดเป็นร้อยละของโครงการที่ปรากฏในแผน
1.การพัฒนาและเสริมสร้างความเข้มแข็งของระบบเศรษฐกิจชุมชนและการแก้ไขปัญหาความยากจน	4	4	-	-
2. การพัฒนาทางการศึกษา ศาสนา ประเพณี วัฒนธรรมและภูมิปัญญาท้องถิ่น	22	22	-	-
3. การพัฒนาด้านสังคมและพัฒนาคุณภาพชีวิต	7	7	-	-
4. การพัฒนาด้านการกีฬา และการท่องเที่ยว	1	1	-	-
5. การพัฒนาด้านการบริหารจัดการที่ดี	27	18	-	-
6. การพัฒนาด้านการจัดการทรัพยากรธรรมชาติและสิ่งแวดล้อม	2	2	-	-
7. การพัฒนาด้านโครงสร้างพื้นฐาน	20	15	-	-
8. การพัฒนาด้านความมั่นคงและเสริมสร้างสันติสุข	5	5	-	-
รวม	88	74	-	-

การตั้งงบประมาณในข้อบัญญัติงบประมาณรายจ่าย

ตั้งงบประมาณ	ปี 2557	ปี 2558	ปี 2559	ปี 2560
งบกลาง	524,680	525,800	386,100	3,992,000
งบบุคลากร (หมวดเงินเดือน ค่าจ้างประจำ และค่าจ้างชั่วคราว)	4,456,820	4,967,600	5,676,400	7,181,600
งบดำเนินงาน (หมวดค่าตอบแทน ใช้สอยและวัสดุและหมวดค่าสาธารณูปโภค)	5,674,700	6,003,600	5,689,500	5,998,600
งบลงทุน	2,061,800	5,727,400	4,180,000	5,413,800
งบรายจ่ายอื่น	0	0	283,000	12,000
งบเงินอุดหนุน	1,962,000	1,984,000	1,785,000	1,615,000
งบประมาณทั้งสิ้น	14,680,000	19,208,400	18,000,000	24,213,000

การเบิกจ่ายงบประมาณตามข้อบัญญัติงบประมาณรายจ่าย

รายจ่าย	ปี 2557	ปี 2558	ปี 2559	ปี 2560
งบกลาง	176,564.25	367,574	397,402	0
งบบุคลากร (หมวดเงินเดือน ค่าจ้างประจำ และค่าจ้างชั่วคราว)	4,022,770.79	4,296,111.97	5,080,825.58	0
งบดำเนินงาน (หมวดค่าตอบแทน ใช้สอยและวัสดุและหมวดค่าสาธารณูปโภค)	3,163,801.25	3,775,983.35	4,106,303.59	0
งบลงทุน	3,005,000	6,083,400	3,784,698.79	0
งบรายจ่ายอื่น	1,356,896.36	0	15,400	0
งบเงินอุดหนุน	1,900,000	1,788,683	1,616,662	0
งบประมาณทั้งสิ้น	13,625,032.65	16,311,752.32	15,001,291.96	0

## 1.2 การประเมินผลการนำแผนพัฒนาท้องถิ่นไปปฏิบัติในเชิงปริมาณและเชิงคุณภาพ

ตามที่อบต.ได้ดำเนินการจัดทำแผนพัฒนาขึ้นมาเพื่อใช้เป็นเครื่องมือในการพัฒนาอบต.ให้บรรลุเป้าหมายที่วางไว้ เกิดประสิทธิภาพประสิทธิผลสูงสุดในการแก้ไขปัญหาให้กับประชาชน ในการจัดทำแผนพัฒนานั้นจะต้องมีการติดตามและประเมินแผนพัฒนา ตามระเบียบกระทรวงมหาดไทย ว่าด้วยการจัดทำแผนขององค์กรปกครองส่วนท้องถิ่น พ.ศ. 2548 หมวด 6 ข้อ 29 และระเบียบกระทรวงมหาดไทย ว่าด้วยการจัดทำแผนขององค์กรปกครองส่วนท้องถิ่น (ฉบับที่ 2) พ.ศ. 2559 ข้อ 13 โดยคณะกรรมการติดตามและประเมินแผนพัฒนา เป็นผู้ดำเนินการติดตามและประเมินผลแผนพัฒนา ซึ่งคณะกรรมการจะต้องดำเนินการกำหนดแนวทาง วิธีการ ในการติดตามและประเมินผลแผนพัฒนาดำเนินการติดตามและประเมินผลแผนพัฒนารายงานผลและเสนอความเห็นซึ่งได้จากการติดตามและประเมินผลแผนพัฒนาต่อผู้บริหารท้องถิ่น เพื่อให้ผู้บริหารท้องถิ่นเสนอต่อสภาท้องถิ่นและคณะกรรมการพัฒนาท้องถิ่น พร้อมทั้งประกาศผลการติดตามและประเมินผลแผนพัฒนาให้ประชาชน ในท้องถิ่นทราบในที่เปิดเผยภายในสิบห้าวันนับแต่วันรายงานผลและเสนอความเห็นดังกล่าวและต้องปิดประกาศไว้เป็นระยะเวลาไม่น้อยกว่าสามสิบวันโดยอย่างน้อยปีละสองครั้งภายในเดือนเมษายนและภายในเดือนตุลาคมของทุกปี ซึ่งแผนพัฒนาของอบต.สามารถนำไปปฏิบัติในเชิงปริมาณและเชิงคุณภาพได้ดังนี้

### 1. เชิงปริมาณ

#### ➤ ปีงบประมาณ พ.ศ.2557

แผนพัฒนาสามปี (พ.ศ. 2557-2559)

โครงการที่บรรจุในแผน จำนวน 87 โครงการ

บรรจุไว้ในข้อบัญญัติ จำนวน 58 โครงการ

โครงการที่ได้ปฏิบัติ จำนวน 41 โครงการ

คิดเป็นร้อยละ 47.13

#### ➤ ปีงบประมาณ พ.ศ.2558

แผนพัฒนาสามปี (พ.ศ. 2558-2560)

โครงการที่บรรจุในแผน จำนวน 99 โครงการ

บรรจุไว้ในข้อบัญญัติ จำนวน 86 โครงการ

โครงการที่ได้ปฏิบัติ จำนวน 52 โครงการ

คิดเป็นร้อยละ 60.46

#### ➤ ปีงบประมาณ พ.ศ.2559

แผนพัฒนาสามปี (พ.ศ. 2559-2561)

โครงการที่บรรจุในแผน จำนวน 84 โครงการ

บรรจุไว้ในข้อบัญญัติ จำนวน 76 โครงการ

โครงการที่ได้ปฏิบัติ จำนวน 52 โครงการ

คิดเป็นร้อยละ 61.90

➤ ปีงบประมาณ พ.ศ. 2560

แผนพัฒนาสามปี (พ.ศ. 2560-2562)

โครงการที่บรรจุในแผน จำนวน 88 โครงการ

บรรจุไว้ในข้อบัญญัติ จำนวน 74 โครงการ

คิดเป็นร้อยละ 84.09

โดยภาพรวมแล้วแผนพัฒนาท้องถิ่นของอบต.ยังไม่สามารถดำเนินการตามวัตถุประสงค์ของแผนพัฒนาท้องถิ่น เพราะมีโครงการที่บรรจุไว้ในแผนพัฒนาท้องถิ่นมากเกินไป แต่เนื่องจากมีงบประมาณจำกัดทำให้ไม่สามารถจะดำเนินการได้ตามแผนพัฒนาท้องถิ่นได้เกินกว่าร้อยละ

1.3 การประเมินประสิทธิผลของแผนพัฒนาประจำปีเชิงคุณภาพ การพัฒนาองค์การบริหารส่วนตำบลปีระในรอบปี พ.ศ.2559 ได้ยึดถือปฏิบัติตามแผนพัฒนาที่วางไว้โดยพิจารณาการใช้ทรัพยากรที่มีอยู่อย่างจำกัด ให้มีประสิทธิภาพและเกิดประสิทธิผลมากที่สุดตอบสนองต่อปัญหาความต้องการของประชาชนในท้องถิ่นได้และมีการประสานแผนงานกับหน่วยงานที่เกี่ยวข้องซึ่งจำแนกตามสาขาการพัฒนา ดังนี้

1.ด้านโครงสร้างพื้นฐาน

- ก่อสร้าง ปรับปรุง ซ่อมแซมเส้นทางคมนาคมให้มีมาตรฐานและทั่วถึง
- ก่อสร้าง ปรับปรุง และบำรุงรักษาระบบน้ำประปาและแหล่งน้ำ เพื่อใช้ในการอุปโภค-บริโภค

และการเกษตร

2.ด้านงานส่งเสริมคุณภาพชีวิต

- ส่งเสริมและสนับสนุนการจัดการบริการทางสังคม การสังคมสงเคราะห์คุณภาพชีวิตเด็ก สตรี คนชราด้อยโอกาส และผู้พิการ
- ส่งเสริมและสนับสนุนการเสริมสร้างสุขภาวะของประชาชนให้มีสุขภาพแข็งแรง และได้รับการทางสาธารณสุขอย่างทั่วถึง

3.ด้านการจัดระเบียบชุมชน /สังคม และรักษาความสงบเรียบร้อย

- ส่งเสริมและสนับสนุนการพัฒนาประชาธิปไตยภาคพลเมือง การพัฒนาศักยภาพผู้นำชุมชน สนับสนุนการจัดระบบข้อมูลข่าวสารเพื่อการพัฒนาชุมชน ตลอดจนการสร้างเครือข่ายเพื่อพัฒนาชุมชนความเสมอภาคสิทธิเสรีภาพ
- พัฒนางานด้านการป้องกันและบรรเทาสาธารณภัย โดยนำข้อมูลการเกิดสาธารณภัยในท้องถิ่น มาวิเคราะห์หาแนวทางป้องกัน หรือลดความสูญเสียที่อาจเกิดขึ้น

4. ด้านการพัฒนาเศรษฐกิจการวางแผน การส่งเสริมการลงทุน พาณิชยกรรม และการท่องเที่ยว

- ส่งเสริมและสนับสนุนการฝึกอบรม การฝึกอาชีพ และสร้างอาชีพให้แก่กลุ่มเกษตรกรและประชาชน
- ส่งเสริมแนวคิดเศรษฐกิจสร้างสรรค์ให้เกิดขึ้นแก่คนในชุมชนเพื่อเพิ่มมูลค่าของผลิตภัณฑ์ชุมชน และมุ่งเน้นให้เกิดการพึ่งพาตนเองตามหลักปรัชญาของเศรษฐกิจพอเพียง

5. ด้านการบริหารจัดการและการอนุรักษ์ทรัพยากรธรรมชาติและสิ่งแวดล้อม
- ส่งเสริมและสนับสนุนการจัดการและการสร้างองค์ความรู้ในการจัดการทรัพยากรธรรมชาติและสิ่งแวดล้อม
  - ส่งเสริมสนับสนุนและรณรงค์ให้ประชาชนมีจิตสำนึกหวงแหนทรัพยากรธรรมชาติและสิ่งแวดล้อม
6. ด้านการศึกษา การกีฬา ศาสนา ศิลปะ วัฒนธรรม จารีตประเพณี และภูมิปัญญาท้องถิ่น
- ส่งเสริมและพัฒนาการศึกษา ทั้งในระบบและนอกระบบ
  - ส่งเสริมและพัฒนากีฬาและนันทนาการให้มีมาตรฐานและทั่วถึง
7. ด้านการเมืองและการบริหารที่ดีและการบริการสาธารณะ
- การเพิ่มประสิทธิภาพการบริหารงานของท้องถิ่น
  - การเสริมสร้างธรรมาภิบาลในองค์กรและชุมชน โดยการส่งเสริมระบบคุณธรรมจริยธรรม จรรยาบรรณ สร้างจิตสำนึกและเพิ่มสมรรถนะให้แก่บุคลากรภาครัฐ ในการนำนโยบายและกฎหมายไปสู่การปฏิบัติ ได้อย่างมีประสิทธิภาพ

## 2. ผลที่ได้รับจากการดำเนินงานในปีงบประมาณ พ.ศ. 2557 – 2560

### ๒.๑ ผลที่ได้รับหรือผลที่สำคัญ

ตามที่อบต.ได้ดำเนินงานต่างๆ ตั้งแต่มีงบประมาณ พ.ศ. 2557 – 2560 เพื่อแก้ไขปัญหาให้กับประชาชน และพัฒนาองค์กรให้เกิดความมั่นคงในการพัฒนาเพื่อให้ความเป็นอยู่ของประชาชนดีขึ้นซึ่งผลจากการดำเนินงานของอบต.นั้น ผลที่ได้รับมีดังนี้

1. การพัฒนาโครงสร้างพื้นฐานในแต่ละหมู่บ้าน เช่น ถนน ไฟฟ้า ประปา
2. ไม่มีการเกิดอาชญากรรมในพื้นที่
3. ผู้สูงอายุ ผู้พิการ ได้รับเงินช่วยเหลือเบี้ยยังชีพทุกคน
4. ประชาชนได้รับความช่วยเหลือจากสาธารณสุขภัยต่างๆ
5. ชยะในชุมชนมีวิธีการจัดการที่ถูกต้อง
6. ประชาชนได้รับความรู้เกี่ยวกับการสาธารณสุข
7. ประชาชนได้มีส่วนร่วมในการดำเนินงานต่างๆ ของอบต.
8. ประชาชนได้รับบริการจากงานบริการต่างๆ ของอบต.ด้วยความสะดวก

สำหรับในปีงบประมาณ พ.ศ. 2560 ผลที่คาดว่าจะได้รับเพิ่มขึ้น มีดังนี้

1. ประชาชนมีถนนที่ได้มาตรฐานในการสัญจรไปมา
2. ประชาชนมีน้ำสำหรับการอุปโภค-บริโภค
3. มีการบริหารจัดการขยะให้มีประสิทธิภาพมากขึ้น
4. ประชาชนได้รับการฝึกอบรมอาชีพเพื่อนำไปประกอบอาชีพเพิ่มรายได้ให้กับครัวเรือน
5. ผู้สูงอายุ คนพิการ ผู้ด้อยโอกาสทางสังคมได้รับการดูแลอย่างทั่วถึง

## 2.2 ผลกระทบ

ในการดำเนินงานของอบต.ปีงบประมาณ พ.ศ.2557 – 2560 สามารถดำเนินการได้ตามที่ประชาชน ซึ่งการดำเนินงานนั้นส่งผลกระทบต่อชุมชนในเขต อบต. เช่น (สาเหตุหนึ่งมาจากรัฐบาลไม่โอนงบประมาณตามประมาณที่ตั้งรับไว้ ทำให้ไม่สามารถดำเนินโครงการต่างๆตามที่บรรจุไว้ในข้อบัญญัติงบประมาณรายจ่าย)

## 3. สรุปปัญหาอุปสรรคการดำเนินงานที่ผ่านมาและแนวทางการแก้ไข

ปีงบประมาณ พ.ศ. 2557 – 2560

### ➤ ปีงบประมาณ พ.ศ. 2557-2560

#### ปัญหา

- 1) เจ้าหน้าที่ยังขาดความรู้ความเข้าใจในเรื่องของระเบียบ กฎหมาย เท่าที่ควร
- 2) เครื่องมือ เครื่องใช้ เทคโนโลยีในการทำงานมีไม่เพียงพอและไม่ทันสมัย
- 3) หมู่บ้านในเขตตำบลบือระ มีปัญหาที่จะต้องแก้ไขอยู่เป็นจำนวนมาก
- 4) ประชาชนมีความต้องการซึ่งความต้องการดังกล่าวมีเป็นจำนวนมาก
- 5) ประชาชนยังไม่เข้าใจขอบเขตอำนาจหน้าที่ของอบต.ที่จะสามารถดำเนินการได้
- 6) อบต.ไม่สามารถบรรจุโครงการ/กิจกรรมในข้อบัญญัติงบประมาณรายจ่ายได้ครบทุก

โครงการ/กิจกรรมและครอบคลุมทุกยุทธศาสตร์การพัฒนา

#### อุปสรรค

- 1) การขาดความรู้เรื่องของระเบียบ กฎหมาย อีกทั้ง เครื่องมือ เครื่องใช้ เทคโนโลยีในการทำงานมีไม่เพียงพอและไม่ทันสมัย ทำให้เกิดอุปสรรคในการดำเนินงานเป็นอย่างยิ่ง
- 2) อบต.มีงบประมาณไม่เพียงพอต่อการดำเนินงานแก้ไขปัญหาของประชาชน
- 3) อบต.สามารถดำเนินการได้เฉพาะตามอำนาจหน้าที่
- 4) อบต.ตั้งงบประมาณในการดำเนินการตามภารกิจแต่ละด้านบางรายการยังไม่เพียงพอและบางรายการมากเกินไป ทำให้ต้องโอนเพิ่ม โอนลด และตั้งจ่ายรายการใหม่

### ➤ แนวทางการแก้ไข

#### (1) การดำเนินงานของอบต.บือระ

1) การจัดทำแผนพัฒนาสามปีควรพิจารณาใช้แผนยุทธศาสตร์การพัฒนามาเป็นกรอบในการจัดทำแผนพัฒนาสามปีและให้มีความสอดคล้องกัน

2) การดำเนินงานของอบต.ควรจะให้เป็นไปตามแผนพัฒนาสามปีกล่าวคือควรพิจารณาโครงการ/กิจกรรม ที่บรรจุในแผนพัฒนาสามปีมาพิจารณาดำเนินการ

3) ไม่ควรบรรจุโครงการ/กิจกรรม ที่ไม่อยู่ในอำนาจหน้าที่ ในแผนพัฒนาสามปี

4) ควรพิจารณาโครงการ/กิจกรรม ที่สามารถดำเนินการได้ในปีงบประมาณนั้น

5) ควรพิจารณาดำเนินงานโครงการ/กิจกรรมที่ประชาชนได้รับความเดือดร้อนมากที่สุด เช่น การแก้ไขปัญหาเรื่องน้ำอุปโภค-บริโภค และน้ำเพื่อการเกษตร



(2) การบริการประชาชน

- 1) ควรจัดให้มีสถานที่ในการให้บริการประชาชนอย่างพอเพียง เช่น มีจุดบริการและเก้าอี้เพียงพอ สะดวก สะอาด และมีเจ้าหน้าที่คอยให้คำแนะนำที่ดี
- 2) ควรพิจารณาจัดบริการประชาชนในเชิงรุกมากขึ้น เพื่อให้ประชาชนได้รับความสะดวก รวดเร็วและถูกต้องในการบริการของอบต.
- 3) เจ้าหน้าที่อบต.ควรยิ้มแย้ม แจ่มใส และพูดจาสุภาพต่อประชาชน
- 4) ควรสร้างความสัมพันธ์ระหว่างอบต.กับประชาชน เพื่อให้เกิดความเข้าใจ

### ส่วนที่ 3

## ยุทธศาสตร์องค์กรปกครองส่วนท้องถิ่น

### 1. ความสัมพันธ์ระหว่างแผนพัฒนาระดับมหภาค

#### 1.1 แผนยุทธศาสตร์ชาติ 20 ปี

วิสัยทัศน์ “ประเทศไทยมีความมั่นคงมั่งคั่งยั่งยืนเป็นประเทศพัฒนาแล้วด้วยการพัฒนาตามหลักปรัชญาของเศรษฐกิจพอเพียง” หรือเป็นคติพจน์ประจำชาติว่า “มั่นคงมั่งคั่งยั่งยืน”

ทั้งนี้วิสัยทัศน์ดังกล่าวจะต้องสนองต่อผลประโยชน์แห่งชาติอันได้แก่การมีเอกราชอธิปไตย และบูรณภาพแห่งเขตอำนาจรัฐการดำรงอยู่อย่างมั่นคงยั่งยืนของสถาบันหลักของชาติการดำรงอยู่อย่างมั่นคงของชาติและประชาชนจากภัยคุกคามทุกรูปแบบการอยู่ร่วมกันในชาติอย่างสันติสุขเป็นปึกแผ่นมีความมั่นคงทางสังคมท่ามกลางพหุสังคมและการมีเกียรติและศักดิ์ศรีของความเป็นมนุษย์ความเจริญเติบโตของชาติความเป็นธรรมและความอยู่ดีมีสุขของประชาชนความยั่งยืนของฐานทรัพยากรธรรมชาติสิ่งแวดล้อมความมั่นคงทางพลังงานและอาหารความสามารถในการรักษาผลประโยชน์ของชาติภายใต้การเปลี่ยนแปลงของสภาวะแวดล้อมระหว่างประเทศและการอยู่ร่วมกันอย่างสันติประสานสอดคล้องกันด้านความมั่นคงในประชาคมอาเซียนและประชาคมโลกอย่างมีเกียรติและศักดิ์ศรีไม่เป็นภาระของโลกและสามารถแก้วิกฤตประเทศที่มีศักยภาพทางเศรษฐกิจที่ด้อยกว่า

#### ความมั่นคง

\* การมีความมั่นคงปลอดภัยและการเปลี่ยนแปลงทั้งภายในประเทศและภายนอกประเทศในทุกระดับ ทั้งระดับประเทศ สังคม ชุมชน ครอบครัว และปัจเจกบุคคลและมีความมั่นคงในทุกมิติ ทั้งมิติเศรษฐกิจ สังคม สิ่งแวดล้อมและการเมือง

\* ประเทศ มีความมั่นคงในเอกราชและอธิปไตย มีสถาบันชาติ ศาสนา พระมหากษัตริย์ที่เข้มแข็งเป็นศูนย์กลางและที่ยึดเหนี่ยวจิตใจของประชาชน ระบบการเมืองที่มั่นคงเป็นกลไกที่นำไปสู่การบริหารประเทศที่ต่อเนื่องและโปร่งใสตามหลักธรรมาภิบาล

\* สังคม มีความปรองดองและความสามัคคี สามารถผนึกกำลังเพื่อพัฒนาประเทศ ชุมชน มีความเข้มแข็ง ครอบครัวมีความอบอุ่น

\* ประชาชน มีความมั่นคงในชีวิต มีงานและรายได้ที่มั่นคงพอเพียงกับการดำรงชีวิต มีที่อยู่อาศัยและความปลอดภัยในชีวิตทรัพย์สิน

\* ฐานทรัพยากรและสิ่งแวดล้อม มีความมั่นคงของอาหาร พลังงาน และน้ำ

### ความมั่งคั่ง

\*ประเทศไทยมีการขยายตัวของเศรษฐกิจอย่างต่อเนื่องจนเข้าสู่กลุ่มประเทศรายได้สูง ความเหลื่อมล้ำของการพัฒนาลดลงประชากรได้รับผลประโยชน์จากการพัฒนาอย่างเท่าเทียมกันมากขึ้น

\*เศรษฐกิจมีความสามารถในการแข่งขันสูงสามารถสร้างรายได้ทั้งจากภายในและภายนอกประเทศสร้างฐานเศรษฐกิจและสังคมแห่งอนาคตและเป็นจุดสำคัญของการเชื่อมโยงในภูมิภาคทั้งการคมนาคมขนส่งการผลิตการค้าการลงทุนและการทำธุรกิจมีบทบาทสำคัญในระดับภูมิภาคและระดับโลกเกิดสายสัมพันธ์ทางเศรษฐกิจและการค้าอย่างมีพลัง

\*ความสมบูรณ์ในทุนที่จะสามารถสร้างการพัฒนาต่อเนื่องได้แก่ทุนมนุษย์ทุนทางปัญญาทุนทางการเงินทุนที่เป็นเครื่องมือเครื่องจักรทุนทางสังคมและทุนทรัพยากรธรรมชาติและสิ่งแวดล้อม

### ความยั่งยืน

\*การพัฒนาที่สามารถสร้างความเจริญรายได้และคุณภาพชีวิตของประชาชนให้เพิ่มขึ้นอย่างต่อเนื่องซึ่งเป็นการเจริญเติบโตของเศรษฐกิจที่ไม่ใช้ทรัพยากรธรรมชาติเกินพอดีไม่สร้างมลภาวะต่อสิ่งแวดล้อมจนเกินความสามารถในการรองรับและเยียวยาของระบบนิเวศน์

\*การผลิตและการบริโภคเป็นมิตรกับสิ่งแวดล้อมและสอดคล้องกับกฎระเบียบของประชาคมโลกซึ่งเป็นที่ยอมรับร่วมกันความอุดมสมบูรณ์ขอทรัพยากรธรรมชาติและสิ่งแวดล้อมมีคุณภาพดีขึ้นคนมีความรับผิดชอบต่อสังคมมีความเอื้ออาทรเสียสละเพื่อผลประโยชน์ส่วนรวม

\*มุ่งประโยชน์ส่วนรวมอย่างยั่งยืนให้ความสำคัญกับการมีส่วนร่วมของประชาชนทุกภาคส่วนเพื่อการพัฒนาในทุกระดับอย่างสมดุลมีเสถียรภาพและยั่งยืน

\*ประชาชนทุกภาคส่วนในสังคมยึดถือและปฏิบัติตามปรัชญาของเศรษฐกิจพอเพียง

## อนาคตประเทศไทยปี 2579 ร่วมมือกันขับเคลื่อนประเทศให้ก้าวไปสู่

\*เศรษฐกิจและสังคมไทยมีการพัฒนาอย่างมั่นคงและยั่งยืน โดยสถาบันหลักของชาติ ดำรงอยู่อย่างมั่นคงเป็นจุดยึดเหนี่ยวของสังคมมีความสามัคคีของคนในชาติมีความสงบและอยู่ร่วมกันอย่างสันติสุขในทุกพื้นที่และมีระดับรายได้ในกลุ่มประเทศรายได้สูงมีความเป็นธรรมในสังคมและความเหลื่อมล้ำลดลงในทุกมิติประเทศไทยมีบทบาทสำคัญในภูมิภาคและโลก

\*ระบบเศรษฐกิจมีความเป็นชาติการค้าบนฐานการขยายตัวของการค้าส่งค้าปลีกและเศรษฐกิจดิจิทัลที่เข้มแข็งขึ้น มีการเติบโตอย่างมีคุณภาพกระจายฐานการผลิตและบริการไปในพื้นที่ต่างๆอย่างทั่วถึงมีเสถียรภาพแข่งขันบนฐานการพัฒนานวัตกรรมและมีฐานการผลิตบริการและลงทุนที่เชื่อมโยงในอาเซียน เพื่อให้ประเทศไทยเข้าสู่การมีรายได้สูงภายในปี 2579 และกลายเป็นประเทศพัฒนาแล้วโดย

•ภาคเกษตร เป็นฐานการผลิต bio-bases ที่สำคัญเป็นฐานการผลิตอาหารที่มั่นคงและ

ปลอดภัยและเป็นฐานการผลิตที่มีผลดีภาพการผลิตสูงมีระบบบริหารจัดการที่ดีด้านการประมง

•ภาคอุตสาหกรรม ฐานอุตสาหกรรมเดิมมีศักยภาพสูงขึ้นมีอุตสาหกรรมอนาคตที่ได้รับการพัฒนาให้เป็นฐานรายได้ใหม่โดยมุ่งสู่การเป็นศูนย์กลางการผลิตการค้าและการลงทุนในอนุภูมิภาคและภูมิภาคอาเซียนเช่นศูนย์การผลิตรถยนต์และชิ้นส่วนและศูนย์ทดสอบและวิจัยพัฒนารถยนต์และชิ้นส่วนของเอเชีย ศูนย์กลางการผลิตพลังงาน/วัสดุชีวภาพของภูมิภาคอาเซียนศูนย์กลางการผลิตอุตสาหกรรมดิจิทัล เป็นต้น

•ภาคบริการ ธุรกิจบริการเดิมได้รับการพัฒนายกระดับคุณภาพและศักยภาพให้สูงขึ้นเช่น การขนส่งทั้งทางบกทางอากาศและทางทะเลและส่งเสริมธุรกิจบริการอนาคตให้เป็นฐานรายได้ใหม่โดยมุ่งสู่การเป็นศูนย์กลางการลงทุนและการให้บริการของภูมิภาคอาเซียนเช่นศูนย์กลางการให้บริการสุขภาพของภูมิภาคอาเซียนเมืองหลวงแห่งการท่องเที่ยวและบริการของอาเซียนศูนย์บริการทางการเงินการศึกษานานาชาติและบริการด้านโลจิสติกส์ เป็นต้น

•วิสาหกิจและการดำเนินธุรกิจ วิสาหกิจขนาดกลางขนาดย่อมเข้มแข็งเป็นฐานการผลิตและบริการที่สำคัญของประเทศ

\*คนไทยในอนาคต มีศักยภาพในการร่วมกันพัฒนาประเทศสามารถปรับตัวรองรับบริบทการพัฒนาในอนาคตมีความพร้อมทั้งกายใจสติปัญญามีทักษะในการวิเคราะห์อย่างมีเหตุผลมีการเรียนรู้ตลอดชีวิตมีภูมิคุ้มกันต่อการเปลี่ยนแปลงมีจิตสำนึกวัฒนธรรมที่ดึงมารู้คุณค่าความเป็นไทยและมีความรับผิดชอบเป็นรากฐานที่มั่นคงของชุมชนสังคมรักชาติและสถาบันพระมหากษัตริย์

\*สังคมไทยเป็นสังคมที่เป็นธรรมมีความเหลื่อมล้ำน้อย อัตราความยากจนต่ำมีการกระจายโอกาสการเข้าถึงทรัพยากรการสร้างฐานอาชีพบริการทางสังคมที่มีคุณภาพและกระบวนการยุติธรรมอย่างทั่วถึง ไม่คอร์รัปชันโดยที่ประชาชนทุกช่วงวัยมีคุณภาพชีวิตที่ดีครอบครัวอยู่ดีมีสุข

\*เศรษฐกิจและสังคมพัฒนาอย่างเป็นมิตรกับสิ่งแวดล้อม เป็นประเทศที่มีระบบเศรษฐกิจสีเขียวระดับการปล่อยก๊าซคาร์บอนไดออกไซด์ต่ำมีพื้นที่สีเขียวใหญ่ขึ้นประชาชนมีพฤติกรรมการผลิตและการบริโภคที่เป็นมิตรต่อสิ่งแวดล้อม

\*ระบบการบริหารภาครัฐมีประสิทธิภาพทันสมัยรับผิดชอบต่อโปร่งใสตรวจสอบได้และประชาชนมีส่วนร่วมการกระจายอำนาจและแบ่งภารกิจรับผิดชอบที่เหมาะสมระหว่างส่วนกลางภูมิภาคและท้องถิ่น

## 1.2 แผนพัฒนาเศรษฐกิจและสังคมแห่งชาติฉบับที่ 12 (พ.ศ. 2560-2564)

ประเทศไทยได้มีแผนพัฒนาเศรษฐกิจและสังคมแห่งชาติมาแล้ว 11 ฉบับ และปัจจุบันกำลังเข้าอยู่ในช่วงแผนพัฒนาเศรษฐกิจและสังคมแห่งชาติฉบับที่ 12

### 1. ภาพรวมการพัฒนาในช่วงแผนพัฒนาฉบับที่ 12

การพัฒนาประเทศไทยในช่วงแผนพัฒนาเศรษฐกิจและสังคมแห่งชาติ ฉบับที่ 12 (พ.ศ. 2560-2564) อยู่ในห้วงเวลาของการปฏิรูปประเทศเพื่อแก้ปัญหาพื้นฐานหลายด้านที่สั่งสมมานานท่ามกลางสถานการณ์โลกที่เปลี่ยนแปลงรวดเร็วและเชื่อมโยงกันใกล้ชิดมากขึ้นการพัฒนาเทคโนโลยีจะมีการเปลี่ยนแปลงอย่างรวดเร็วและเป็นรูปแบบของวิวัฒนาการที่จะกระทบชีวิตความเป็นอยู่ในสังคมและการดำเนินกิจกรรมทางเศรษฐกิจอย่างมากขณะที่ประเทศไทยมีข้อจำกัดต่อการพัฒนาที่รุนแรงขึ้นและเป็นประเด็นท้าทายอย่างมากที่จะต้องเร่งพัฒนาวิทยาศาสตร์เทคโนโลยีและนวัตกรรมให้เป็นปัจจัยขับเคลื่อนการพัฒนาในทุกด้านภายใต้สถานการณ์ที่ขีดความสามารถในการแข่งขันของประเทศมีข้อจำกัดหลายด้านแต่การแข่งขันในโลกรุนแรงขึ้นมากอาทิคุณภาพคนไทยยังต่ำกำลังแรงงานมีปัญหาทั้งในเรื่ององค์ความรู้ทักษะและทัศนคติสังคมขาดคุณภาพและมีความเหลื่อมล้ำสูงโครงสร้างประชากรเข้าสู่สังคมสูงวัยส่งผลให้ขาดแคลนแรงงานโดยที่ประชากรวัยแรงงานลดลงตั้งแต่ปี 2558 และโครงสร้างประชากรจะเข้าสู่สังคมสูงวัยอย่างสมบูรณ์ภายในสิ้นแผนพัฒนาฉบับที่ 12 ทรัพยากรธรรมชาติและสิ่งแวดล้อมร่อยหรอเสื่อมโทรมอย่างรวดเร็วเป็นทั้งต้นทุนในเชิงเศรษฐกิจและผลกระทบต่อคุณภาพชีวิตประชาชนในขณะที่ยังต้องเผชิญภัยพิบัติธรรมชาติความโปร่งใสและมีปัญหาคอร์รัปชันเป็นวงกว้างท่ามกลางปัญหาท้าทายที่หลากหลายดังกล่าวซึ่งเป็นอุปสรรคสำคัญสำหรับการพัฒนาประเทศในระยะยาวก็เป็นที่ยอมรับร่วมกันในทุกภาคส่วนว่าประเทศจะพัฒนาต่อไปให้เป็นประเทศที่พัฒนาแล้วมีความมั่นคง มั่งคั่ง และยั่งยืนได้ในระยะยาวนั้นประเทศต้องเร่งเพิ่มการลงทุนเพื่อการวิจัยและพัฒนาเพื่อพัฒนาวิทยาศาสตร์เทคโนโลยีและนวัตกรรมควบคู่กับการพัฒนาคนให้เป็นคนที่สมบูรณ์ในทุกด้านและในทุกช่วงวัยและพัฒนาโลจิสติกส์ให้เป็นระบบโครงข่ายที่สมบูรณ์และมีประสิทธิภาพให้เป็นปัจจัยสนับสนุนการขับเคลื่อนการพัฒนาที่สำคัญขณะเดียวกันการพัฒนาต้องมุ่งเน้นการพัฒนาเชิงพื้นที่และเมืองมากขึ้นเพื่อกระจายโอกาสทางเศรษฐกิจและสังคมให้ทั่วถึงและเป็นการสร้างฐานเศรษฐกิจและรายได้จากพื้นที่เศรษฐกิจใหม่มากขึ้น ซึ่งจะช่วยลดความเหลื่อมล้ำภายในสังคมไทยลงและสร้างขีดความสามารถในการแข่งขันจากการพัฒนาเมืองให้น่าอยู่

นอกจากนั้น 5 ปี ต่อจากนี้ไปนับว่าเป็นช่วงจังหวะเวลาสำคัญที่จะต้องผลักดันให้ความเชื่อมโยงด้านกฎระเบียบและในเชิงสถาบันมีความคืบหน้าและชัดเจนในระดับปฏิบัติการและในแต่ละจุดเชื่อมโยงระหว่างประเทศควบคู่กับการพัฒนาโครงสร้างพื้นฐานเชิงกายภาพที่ต้องเชื่อมโยงเครือข่ายภายในประเทศและต่อเชื่อมกับประเทศเพื่อนบ้านและเตรียมความพร้อมให้ประเทศไทยเป็นประตูไปสู่ภาคตะวันตกและตะวันออกของภูมิภาคเอเชียตลอดจนมุ่งเน้นการต่อยอดจากความเชื่อมโยงเชิงกายภาพสู่การพัฒนาพื้นที่เศรษฐกิจและชุมชน

ตามแนวระเบียบเศรษฐกิจต่างๆเพื่อสนับสนุนการเพิ่มขีดความสามารถในการแข่งขันและการกระจายความเจริญ ในการพัฒนาชุมชนจังหวัดและเมืองตามแนวระเบียบเศรษฐกิจรวมถึงพื้นที่เชื่อมโยงอื่นภายในประเทศและถึง เวลาที่ประเทศไทยต้องดำเนินยุทธศาสตร์ในเชิงรุกในการสร้างสังคมผู้ประกอบการและส่งเสริมให้ผู้ประกอบการ ไทยไปลงทุนในต่างประเทศอย่างจริงจังโดยเฉพาะอย่างยิ่งในกลุ่มประเทศกัมพูชาสปป.ลาว เมียนมาและ เวียดนามและในอาเซียนรวมทั้งการส่งเสริมการใช้ประโยชน์จากกรอบความร่วมมือของอาเซียนกับหุ้นส่วนการ พัฒนารอบนอกอาเซียนความเชื่อมโยงที่สมบูรณ์และการลงทุนของไทยในภูมิภาคจะส่งผลให้ประเทศไทย สามารถใช้จุดเด่นในเรื่องที่ตั้งเชิงภูมิศาสตร์ให้เกิดผลเต็มที่ที่จะพัฒนาไปสู่การเป็นศูนย์กลางทางเศรษฐกิจและ การค้าที่สำคัญแห่งหนึ่งของภูมิภาค

ภายใต้เงื่อนไขข้อจำกัดของปัจจัยพื้นฐานสำหรับการพัฒนาประเทศไทยทั้งในทุกด้านดังกล่าว ในขณะที่แนวโน้มโลกที่มีการพัฒนาเทคโนโลยีใหม่อย่างรวดเร็วประเทศต่างๆกำลังเร่งพัฒนานวัตกรรมและ นำมาใช้ในการเพิ่มมูลค่าผลผลิตและเพิ่มผลิตภาพการผลิตเพื่อเป็นอาวุธสำคัญในการต่อสู้ในสนามแข่งขันของ โลกรวมทั้งการใช้ยกระดับคุณภาพชีวิตของประชาชนจึงเป็นความท้าทายอย่างยิ่งสำหรับประเทศไทยที่จะต้องเร่ง พัฒนานวัตกรรมและนำมาใช้ขับเคลื่อนการพัฒนาในทุกๆด้านต่อจากนี้ไปโดยต้องผลักดันขับเคลื่อนการปฏิรูปใน เรื่องคุณภาพการศึกษาและการเรียนรู้การลงทุนในการวิจัยและพัฒนาการพัฒนาศาสตร์และเทคโนโลยี รวมทั้งการสร้างโอกาสการพัฒนาและการใช้นวัตกรรมในระดับชุมชนและพัฒนาด้านสังคมเพื่อปรับโครงสร้าง ประเทศไทยไปสู่ไทยแลนด์ 4.0 ที่ขับเคลื่อนด้วยความรู้และนวัตกรรมและการพัฒนาโดยรวมสอดคล้องกับ เป้าหมายการพัฒนาที่ยั่งยืน (Sustainable Development Goals: SDGs) ทั้งนี้การพัฒนาและแก้ไขปัญหาใน ประเด็นการพัฒนาต่างๆดังกล่าวจะสัมฤทธิ์ผลได้นั้นต้องปรับการบริหารจัดการให้มีธรรมาภิบาลในทุกๆระดับต้อง ปรับให้สังคมไทยเป็นสังคมคุณภาพเป็นธรรมมีธรรมาภิบาลและด้วยสภาพปัญหาที่เรื้อรังและเชื่อมโยงกันซับซ้อน รวมทั้งการเปลี่ยนแปลงปัจจัยภายนอกประเทศที่ส่งผลต่อการพัฒนาประเทศไทยมากขึ้นการพัฒนาเพื่อเสริมจุด แข็งและแก้ปัญหาจุดอ่อนดังกล่าวให้ปรากฏผลสัมฤทธิ์ได้อย่างจริงจังนั้นนับว่าเป็นการเปลี่ยนแปลงอย่างขนาน ใหญ่สำหรับประเทศไทยดังนั้นภาคส่วนต่างๆในสังคมมีความตระหนักร่วมกันว่าการขับเคลื่อนการพัฒนาให้ลุล่วง สัมฤทธิ์ผลได้จริงจึงภายใต้สภาพแวดล้อมที่ท้าทายในทุกด้านดังกล่าวนี้ประเทศไทยจำเป็นต้องมีการจัดทำ ยุทธศาสตร์ชาติให้เป็นแผนแม่บทที่กำหนดเป้าหมายอนาคตประเทศในระยะยาวและวางแนวทางการพัฒนา หลักๆที่ต้องดำเนินการเพื่อจะนำไปสู่เป้าหมายอนาคตของประเทศที่วางไว้โดยที่แผนแม่บทการพัฒนาระยะยาว จะเป็นกรอบที่ช่วยกำกับให้การขับเคลื่อนการพัฒนาประเทศในมิติต่างๆมีการบูรณาการกันแผนพัฒนาและแผน เฉพาะด้านในระดับต่างๆมีความเชื่อมโยงเป็นลำดับที่เหมาะสมและมีความสอดคล้องกันภายใต้ยุทธศาสตร์ชาติ และการกำหนดเป้าหมายในระยะยาวที่ชัดเจนส่งผลให้ต้องมีความต่อเนื่องในการแก้ปัญหารากฐานและการ พัฒนาพื้นฐานให้แข็งแกร่งรวมทั้งต้องมีการติดตามและประเมินผลอย่างเป็นระบบและเชื่อมโยงสอดคล้องกัน ใน ทุกๆระดับ

การพัฒนาในช่วง 5 ปีภายใต้แผนพัฒนาฯ ฉบับที่ 12 จึงนับเป็น 5 ปีแรกของการขับเคลื่อน ยุทธศาสตร์ชาติ 20 ปี (พ.ศ. 2560-2579) สู่การปฏิบัติโดยที่ยุทธศาสตร์ชาติ 20 ปีเป็นแผนแม่บทหลักของการ พัฒนาประเทศไทยให้มีความมั่นคงมั่งคั่งและยั่งยืนโดยได้กำหนดเป้าหมายอนาคตประเทศไทยในระยะ 20 ปี



พร้อมทั้งประเด็นยุทธศาสตร์และแนวทางหลักที่จะขับเคลื่อนไปสู่เป้าหมายระยะยาวของประเทศที่ได้กำหนดไว้ โดยมีแผนพัฒนาฉบับที่ 12 เป็นเครื่องมือหรือกลไกที่ถ่ายทอดยุทธศาสตร์ชาติ 20 ปี (พ.ศ. 2560-2579) สู่การปฏิบัติในลำดับแรกและนับว่าเป็นกลไกหรือเครื่องมือที่สำคัญที่สุดในการนำยุทธศาสตร์ชาติสู่การปฏิบัติให้บรรลุเป้าหมายในระยะยาวได้ในที่สุดโดยมีกลไกเสริมอื่นๆในการขับเคลื่อนสู่การปฏิบัติให้เกิดประสิทธิผลตามเป้าหมายทั้งนี้แผนพัฒนาฉบับที่ 12 ได้กำหนดเป้าหมายที่จะต้องบรรลุใน 5 ปีแรกอย่างชัดเจนทั้งในมิติเศรษฐกิจสังคมและสิ่งแวดล้อมรวมทั้งปัจจัยสนับสนุนต่างๆสำหรับการพัฒนาโดยที่การกำหนดเป้าหมายที่จะบรรลุในระยะ 5 ปีได้พิจารณาและวิเคราะห์ถึงการต่อยอดให้เกิดผลสัมฤทธิ์จากการดำเนินการต่อไปอีกใน 3 แผนจวบจนถึงแผนพัฒนาฉบับที่ 15 ในช่วงปี พ.ศ. 2575-2579 ซึ่งเป็นช่วงสุดท้ายของยุทธศาสตร์ชาติการพัฒนาก็จะบรรลุเป้าหมายอนาคตประเทศไทยในปี 2579 ที่กำหนดไว้ในยุทธศาสตร์ชาติเป้าหมายการพัฒนาในแผนพัฒนาฉบับที่ 12 ทั้งในระดับภาพรวมและรายสาขาของการพัฒนาจึงเป็นรายละเอียดและองค์ประกอบของเป้าหมายของยุทธศาสตร์ชาติระยะ 20 ปีในทุกด้านโดยที่แผนพัฒนาฉบับต่อไปก็จะกำหนดเป้าหมายและแนวทางการพัฒนามารับช่วงเมื่อผ่าน 5 ปีแรกของช่วงแผนพัฒนาฉบับที่ 12 ผ่านไป

ความเชื่อมโยงระหว่างยุทธศาสตร์ชาติระยะ 20 ปี (พ.ศ. 2560 – 2579) กับแผนพัฒนาเศรษฐกิจและสังคมแห่งชาติฉบับที่ 12 (พ.ศ. 2560 - 2564)

- คณะรัฐมนตรีมีมติเมื่อวันที่ 22 ธันวาคม 2558 เห็นชอบทิศทางและกรอบยุทธศาสตร์ของแผนพัฒนาเศรษฐกิจและสังคมแห่งชาติฉบับที่ 12 (พ.ศ.2560 – 2564) ตามที่สำนักงานฯเสนอและให้สำนักงานฯรับความเห็นของสำนักงบประมาณไปพิจารณาดำเนินการต่อไปทั้งนี้เพื่อให้แผนพัฒนาฉบับที่ 12 มีความครบถ้วนสมบูรณ์สอดคล้องกับสถานการณ์ปัจจุบันและแนวทางการปฏิรูปประเทศให้สำนักงานฯพิจารณาปรับปรุงรูปแบบและแนวทางการจัดทำแผนพัฒนาฉบับที่ 12 ใน 4 ประเด็นหลักดังนี้

1) ต้องมีความสอดคล้องกับยุทธศาสตร์ชาติ 20 ปีและมีการแปลงยุทธศาสตร์ชาติดังกล่าวเป็นแผนงาน/โครงการในช่วง 5 ปี โดยระบุแผนปฏิบัติการและกำหนดตัวชี้วัดความสำเร็จที่เป็นรูปธรรมรวมทั้งให้มีการประเมินผลของการดำเนินงานในรอบ 1 ปีและ 5 ปี เพื่อใช้เป็นข้อมูลในการปรับปรุงแนวทางการดำเนินงานของรัฐบาลต่อไป

2) ปรับปรุงเนื้อหาของแผนพัฒนาฉบับที่ 12 ให้สอดคล้องและสะท้อนถึงการดำเนินงานตามนโยบายสำคัญของรัฐบาลที่หน่วยงานที่เกี่ยวข้องได้มีการขับเคลื่อนไปแล้วในช่วงที่ผ่านมา

3) ระบุงลไกการขับเคลื่อนแผนพัฒนาฉบับที่ 12 ไปสู่การปฏิบัติให้เป็นรูปธรรม โดยเฉพาะกลไกทางกฎหมายและกลไกประชารัฐที่จะช่วยสนับสนุนให้ทุกภาคส่วนดำเนินการตามแผนพัฒนาฉบับที่ 12 ทั้งนี้ให้สำนักงานฯเสนอกฎดังกล่าวให้รองนายกรัฐมนตรี (นายวิษณุ เครืองาม) พิจารณาก่อนนำเสนอคณะรัฐมนตรี

4) ในขั้นตอนการจัดทำแผนพัฒนาฉบับที่ 12 ให้สำนักงานฯประสานงานกับคณะกรรมการจัดทำยุทธศาสตร์ชาติอย่างใกล้ชิดและจัดให้มีกระบวนการมีส่วนร่วมจากทุกภาคส่วนทั้งภาครัฐเอกชนและประชาสังคมเพื่อให้แนวทางการพัฒนาเป็นไปในทิศทางเดียวกัน

ดังนั้นแผนพัฒนาฉบับที่ 12 จึงนำวิสัยทัศน์ของยุทธศาสตร์ชาติ มาเป็นวิสัยทัศน์ของแผนพัฒนาฉบับที่ 12 และนำยุทธศาสตร์การพัฒนาทั้ง 6 ด้านที่กำหนดไว้ในยุทธศาสตร์ชาติมาเป็นแนวทางในการกำหนด

ยุทธศาสตร์การพัฒนาของแผนพัฒนาฉบับที่ 12 ในลักษณะของการถ่ายทอดยุทธศาสตร์ระยะยาวลงสู่การปฏิบัติ ในช่วงเวลา 5 ปี โดยกำหนดยุทธศาสตร์ให้ตอบสนองกับบริบทการพัฒนาที่จะเกิดขึ้นในช่วง 5 ปีแรกของยุทธศาสตร์ชาติ (พ.ศ. 2560 - 2564) เป็นสำคัญ

## 2. กรอบยุทธศาสตร์การพัฒนาตามแผนพัฒนาเศรษฐกิจและสังคมแห่งชาติ ฉบับที่ 12

### 1) ความเป็นมา

1.1 ในปี 2558 สำนักงานฯได้นำผลที่ได้จากการประชุมระดมความคิดเห็นการจัดทำแผนพัฒนาฉบับที่ 12 ระดับภาคการประชุมนระดมความคิดเห็นเฉพาะกลุ่ม (Focus Group) จากภาคีการพัฒนาการประชุมประจำปี 2558 ของ สศช. และการร่วมการประชุมเชิงปฏิบัติการ วิสัยทัศน์ประเทศไทยของสภาปฏิรูปแห่งชาติมาพิจารณาปรับปรุงและยกร่างเป็นทิศทางการพัฒนาในช่วงของแผนพัฒนาฉบับที่ 12 เสนอต่อที่ประชุมคณะกรรมการจัดทำแผนพัฒนาฉบับที่ 12 ในคราวประชุมครั้งที่ 4/2558 เมื่อวันที่ 19 ตุลาคม 2558 เพื่อให้ความเห็นชอบก่อนนำเสนอ กก.สศช. พิจารณาต่อไป

1.2 ที่ประชุม กก.สศช. ครั้งที่ 11/2558 เมื่อวันที่ 4 พฤศจิกายน 2558 มีมติเห็นชอบทิศทางและกรอบยุทธศาสตร์ของแผนพัฒนาเศรษฐกิจและสังคมแห่งชาติฉบับที่ 12 (พ.ศ. 2560-2564) ทั้ง 10 ยุทธศาสตร์ และ (ร่าง) องค์ประกอบของคณะกรรมการจัดทำยุทธศาสตร์เฉพาะด้านของแผนพัฒนาฉบับที่ 12 ทั้ง 9 คณะตามที่สำนักงานฯเสนอพร้อมทั้งมอบหมายให้สำนักงานฯนำทิศทางและกรอบยุทธศาสตร์ของแผนพัฒนาฉบับที่ 12 ดังกล่าวเสนอคณะรัฐมนตรีต่อไป

1.3 คณะรัฐมนตรีมีมติเมื่อวันที่ 22 ธันวาคม 2558 เห็นชอบทิศทางและกรอบยุทธศาสตร์ของแผนพัฒนาเศรษฐกิจและสังคมแห่งชาติฉบับที่ 12 (พ.ศ.2560 – 2564) ตามที่สำนักงานฯเสนอและให้สำนักงานฯรับความเห็นของสำนักงานฯไปพิจารณาดำเนินการต่อไป ทั้งนี้เพื่อให้แผนพัฒนาฉบับที่ 12 ให้มีความครบถ้วนสมบูรณ์สอดคล้องกับสถานการณ์ปัจจุบันและแนวทางการปฏิรูปประเทศให้สำนักงานฯ พิจารณาปรับปรุงรูปแบบและแนวทางการจัดทำแผนพัฒนาฉบับที่ 12 ให้มีความสอดคล้องกับยุทธศาสตร์ชาติ 20 ปี และมีการแปลงยุทธศาสตร์ชาติดังกล่าวเป็นแผนงาน/โครงการในช่วง 5 ปี โดยระบุแผนปฏิบัติการและกำหนดตัวชี้วัดความสำเร็จที่เป็นรูปธรรมรวมทั้งให้มีการประเมินผลของการดำเนินงานในรอบ 1 ปีและ 5 ปี เพื่อใช้เป็นข้อมูลในการปรับปรุงแนวทางการดำเนินงานของรัฐบาล ดังนี้

1. ยุทธศาสตร์การเสริมสร้างและพัฒนาศักยภาพทุนมนุษย์ พัฒนาคนทุกช่วงวัยเพื่อให้คนไทยเป็นคนดีคนเก่งมีระเบียบวินัยและมีคุณภาพชีวิตที่ดีโดยเฉพาะการพัฒนาและดูแลผู้สูงอายุที่จะมีสัดส่วนสูงขึ้นไปในสังคมสูงวัยทั้งการสร้างงานที่เหมาะสมการฟื้นฟูและดูแลสุขภาพ



2. ยุทธศาสตร์การสร้างความเป็นธรรมลดความเหลื่อมล้ำในสังคม มุ่งเน้นการลดความเหลื่อมล้ำในทุกมิติเพื่อสร้างความปรองดองในสังคมการสร้างโอกาสให้ทุกคนในสังคมไทยสามารถเข้าถึงทรัพยากรแหล่งทุนในการประกอบอาชีพเพื่อยกระดับรายได้และขับเคลื่อนเศรษฐกิจฐานราก
3. ยุทธศาสตร์การสร้างความเข้มแข็งทางเศรษฐกิจและแข่งขันได้อย่างยั่งยืนให้ความสำคัญกับการบริหารจัดการนโยบายการเงินและนโยบายการคลัง รวมถึงการปฏิรูปภาษีทั้งระบบเพื่อรักษาเสถียรภาพและเพิ่มประสิทธิภาพของระบบเศรษฐกิจ การปรับโครงสร้างทั้งห่วงโซ่คุณค่าใน ภาคเกษตรอุตสาหกรรม บริการการลงทุนการพัฒนา SMEs และเกษตรกรรมรุ่นใหม่
4. ยุทธศาสตร์ด้านการเติบโตที่เป็นมิตรกับสิ่งแวดล้อมเพื่อการพัฒนาอย่างยั่งยืน มุ่งอนุรักษ์ฟื้นฟูสร้างความมั่นคงของฐานทรัพยากรธรรมชาติและสิ่งแวดล้อมสร้างสมดุลระหว่างการอนุรักษ์และการใช้ประโยชน์อย่างยั่งยืนและเป็นธรรมบริหารจัดการน้ำให้มีประสิทธิภาพ
5. ยุทธศาสตร์ด้านความมั่นคง ให้ความสำคัญกับความมั่นคงที่ส่งผลกระทบต่อพัฒนาในทุกมิติทั้งมิติเศรษฐกิจสังคมและสิ่งแวดล้อมตลอดจนการพัฒนาศักยภาพให้ประเทศ
6. ยุทธศาสตร์ด้านการเพิ่มประสิทธิภาพและธรรมาภิบาลในภาครัฐ เพื่อให้การบริหารจัดการภาครัฐมีความโปร่งใสมีประสิทธิภาพ มีความรับผิดชอบและตรวจสอบได้อย่างเป็นธรรมประชาชนมีส่วนร่วม ประเทศปราศจากคอร์รัปชัน มีการกระจายอำนาจและแบ่งภารกิจรับผิดชอบที่เหมาะสมระหว่างส่วนกลาง ภูมิภาคและท้องถิ่น
7. ยุทธศาสตร์ด้านการพัฒนาโครงสร้างพื้นฐานและระบบโลจิสติกส์ มุ่งเน้นการพัฒนาคุณภาพโครงสร้างพื้นฐานด้านการคมนาคมขนส่งการเชื่อมโยงเครือข่ายโทรคมนาคมและการบริหารจัดการโครงสร้างพื้นฐาน เพื่อสนับสนุนการพัฒนาพื้นที่เขตเศรษฐกิจพิเศษพื้นที่เมือง การเชื่อมโยงการเดินทางและขนส่งสินค้าระหว่างประเทศ
8. ยุทธศาสตร์ด้านวิทยาศาสตร์เทคโนโลยีวิจัยและนวัตกรรม ให้ความสำคัญกับการขับเคลื่อนการพัฒนาวิทยาศาสตร์เทคโนโลยีวิจัยและนวัตกรรมต่อเนื่องจากแผนพัฒนาฯฉบับที่ 11 ทั้งการเพิ่มการลงทุนวิจัยและพัฒนา และการปรับปรุงสภาพแวดล้อมของการพัฒนาวิทยาศาสตร์ฯ
9. ยุทธศาสตร์การพัฒนาภาคเมืองและพื้นที่เศรษฐกิจ พัฒนาภาคเมืองและพื้นที่เศรษฐกิจสำคัญให้สอดคล้องกับทิศทางการพัฒนาประเทศศักยภาพโอกาสและข้อจำกัดของพื้นที่ รวมทั้งความต้องการของภาคีการพัฒนาที่เกี่ยวข้องสร้างฐานเศรษฐกิจใหม่ เพื่อรองรับการเข้าสู่ประชาคมเศรษฐกิจอาเซียน
10. ยุทธศาสตร์ด้านการต่างประเทศเพื่อเพื่อนบ้านและภูมิภาค ประสานและพัฒนาความร่วมมือกันระหว่างประเทศทั้งในเชิงรุกและรับอย่างสร้างสรรค์ โดยมุ่งเน้นการดูแลการดำเนินงานตามข้อผูกพันและพันธกรณี ตลอดจนมาตรฐานต่างๆที่ไทยมีความเกี่ยวข้องในฐานะประเทศสมาชิกทั้งในเวทีระดับโลก ระดับภูมิภาคและระดับอนุภูมิภาค

## ประเทศไทย 4.0 (THAILAND 4.0)

### 1) ความเป็นมา

ในการเปลี่ยนผ่านสู่ระบบเศรษฐกิจสังคมดิจิทัลในศตวรรษที่ 21 หลายประเทศได้ดำเนินการปฏิรูปขนานใหญ่อย่างเป็นระบบ เพื่อรับมือกับชุดของโอกาส ความเสี่ยง และภัยคุกคามชุดใหม่ ทำการรื้อปรับโครงสร้างเศรษฐกิจสังคม โครงสร้างพื้นฐาน ปรับเปลี่ยนระบบคุณค่าและวัฒนธรรมการดำรงชีวิต การทำงาน และการเรียนรู้ โดยการยกระดับคุณภาพในทุกภาคส่วนและปรับเปลี่ยนให้เป็นประเทศในโลกรุ่นที่หนึ่ง ฉะนั้นเป้าหมายหรือวิสัยทัศน์ของประเทศไทย ก็คือ การพัฒนาประเทศให้เป็นประเทศในโลกรุ่นที่หนึ่งภายในปี 2575

การเป็นประเทศในโลกรุ่นที่หนึ่งในบริบทของประเทศไทยมีคุณลักษณะ 6 ประการด้วยกัน คือ

1. มีความภาคภูมิใจในความเป็นชาติและวัฒนธรรมของตน
2. พัฒนาคนไทยเป็นมนุษย์ที่สมบูรณ์
3. มีสังคมที่มีคุณภาพ
4. มีสภาพแวดล้อมที่น่าอยู่
5. มีโครงสร้างเศรษฐกิจที่เข้มแข็ง
6. การมีบทบาทสำคัญในเวทีระดับภูมิภาคและระดับโลก

กลไกขับเคลื่อนความมั่งคั่งของประเทศไทยมีการเปลี่ยนแปลงมาโดยตลอดจาก “โมเดลประเทศไทย 1.0” ที่เน้นการขับเคลื่อนด้วยเกษตรกรรม พัฒนาไปสู่ “โมเดลประเทศไทย 2.0” ที่เน้นอุตสาหกรรมเบา และ “โมเดลประเทศไทย 3.0” ที่เน้นอุตสาหกรรมหนักตามลำดับ ซึ่งประเทศไทยในศตวรรษที่ 21 จะต้องเปลี่ยนผ่านจากโมเดลประเทศไทย 3.0 เป็น “โมเดลประเทศไทย 4.0” เพื่อพัฒนาประเทศให้ก้าวสู่การเป็นประเทศในโลกรุ่นที่หนึ่ง ปรับเปลี่ยนจากประเทศ “รายได้ปานกลาง” เป็นประเทศ “รายได้สูง” ปรับเปลี่ยนจากเศรษฐกิจที่ขับเคลื่อนด้วย “ประสิทธิภาพ” เป็นเศรษฐกิจที่ขับเคลื่อนด้วย “นวัตกรรม”

โมเดลประเทศไทย 4.0 ประกอบด้วย “กลไกการขับเคลื่อน” ชุดใหม่ (New Growth Engine) 3 กลไกสำคัญ คือ

1. กลไกขับเคลื่อนผ่านการสร้างและยกระดับผลิตภาพ (Productive Growth Engine)
2. กลไกขับเคลื่อนที่คนส่วนใหญ่มีส่วนร่วมอย่างเท่าเทียมและทั่วถึง (Inclusive Growth Engine)
3. กลไกการขับเคลื่อนที่เป็นมิตรกับสิ่งแวดล้อมอย่างยั่งยืน (Green Growth Engine)

### 1.3 แผนพัฒนาภาค / แผนพัฒนากลุ่มจังหวัด / แผนพัฒนาจังหวัด

#### แผนพัฒนาภาค

แผนพัฒนาภาคได้ขยายแผน พ.ศ. ๒๕๖๐ – ๒๕๖๕ ฉบับทบทวน

แนวคิดและทิศทางการพัฒนา ภาคได้ขยายแผนพึ่งพิงภาคการเกษตร โดยมีพืชเศรษฐกิจหลัก ยางพารา ปาล์มน้ำมัน และไม้ผล ซึ่งยังใช้ รูปแบบการผลิตแบบดั้งเดิม และมีการแปรรูปขั้นต้นเพื่อการส่งออก ทำให้ได้รับผลกระทบจากความผันผวนของราคา นอกจากนี้ภาพลักษณ์ความไม่ปลอดภัยจากเหตุการณ์ความไม่สงบ ส่งผลต่อภาวะการค้าและการลงทุน อย่างไรก็ตาม ภาคได้ขยายแผนเป็นแหล่งทำการประมงที่สำคัญของประเทศ เนื่องจากมีทรัพยากรที่อุดมสมบูรณ์และมีแหล่งท่องเที่ยวที่สวยงาม รวมทั้งมีพื้นที่อุตสาหกรรมเกษตรแปรรูป และเมืองชายแดน มีจุดที่ตั้งที่ได้เปรียบในการเชื่อมโยงการพัฒนาระหว่างพื้นที่ภาคใต้และมาเลเซียรวมทั้ง สิงคโปร์ ประกอบกับ ปัจจุบันรัฐบาลอยู่ระหว่างดำเนินโครงการเมืองต้นแบบ “สามเหลี่ยมมั่นคง มั่งคั่ง ยั่งยืน” เพื่อพัฒนา อุตสาหกรรมเกษตร อำเภอนงจิก การพัฒนาการค้าและการท่องเที่ยว อำเภอสุโขทัย-ลก และ อำเภอเบตง เพื่อสร้างงาน และรายได้ให้กับประชาชน ควบคู่ไปกับการพัฒนาเพื่อสร้างความเข้มแข็งให้กับชุมชน และ อยู่ร่วมกันอย่างสันติสุขภายใต้สังคมพหุวัฒนธรรม

เป้าหมายเชิงยุทธศาสตร์ “เป็นแหล่งผลิตภาคเกษตรและอุตสาหกรรมเกษตรแปรรูปที่สำคัญของประเทศ และเป็นเมืองชายแดน เชื่อมโยงการค้าและการท่องเที่ยว กับพื้นที่ภาคใต้ และการพัฒนาเศรษฐกิจของประเทศมาเลเซียและ สิงคโปร์ชุมชนมีความเข้มแข็งอยู่ร่วมกันอย่างสันติสุขภายใต้สังคมพหุวัฒนธรรม”

#### วัตถุประสงค์

- 1) เพื่อพัฒนาระดับการผลิตและการแปรรูปเพื่อสร้างมูลค่าเพิ่มให้กับสินค้าเกษตรหลักของภาค
- 2) เพื่อพัฒนาเมืองชายแดน (สุโขทัย-ลก และเบตง) ให้เป็นศูนย์กลางการค้าการท่องเที่ยวของภาค
- 3) เพื่อยกระดับคุณภาพชีวิตของประชาชนด้านรายได้ การศึกษา และสาธารณสุข และ อยู่ร่วมกัน

อย่างสันติสุข

#### เป้าหมาย

- 1) อัตราการเจริญเติบโตทางเศรษฐกิจของภาคได้ขยายตัวเพิ่มขึ้น
- 2) สัมประสิทธิ์ความไม่เสมอภาค (Gini Coefficient) ในการกระจายรายได้ภาคใต้ ชายแดนลดลง

#### ตัวชี้วัด

- 1) อัตราการเจริญเติบโต ทางเศรษฐกิจของ ภาคได้ขยายตัว
- 2) สัมประสิทธิ์ความไม่ เสมอภาค (Gini Coefficient) ในการ กระจายรายได้ภาคใต้ชายแดนลดลง

#### ยุทธศาสตร์

ยุทธศาสตร์ที่ 1 พัฒนาอุตสาหกรรมเกษตรและอุตสาหกรรมแปรรูปการเกษตร เพื่อสร้างความมั่นคงให้กับภาคการผลิต

แนวทางการพัฒนา

- 1) พัฒนาศักยภาพการผลิตภาคเกษตร
- 2) ยกระดับอุตสาหกรรมประมง การเพาะเลี้ยงกุ้งและสัตว์น้ำชายฝั่งเพื่อ การส่งออกและเป็นมิตรต่อสิ่งแวดล้อม
- 3) ส่งเสริมการเลี้ยงปศุสัตว์
- 4) ส่งเสริมให้มีการใช้เทคโนโลยีและนวัตกรรมในการผลิตและบริหารจัดการฟาร์ม อย่างเป็นระบบ
- 5) ส่งเสริมการใช้ประโยชน์จากเทคโนโลยีฐานชีวภาพ และนวัตกรรมเพื่อเพิ่มมูลค่า ผลผลิตภาคการเกษตร
- 6) ส่งเสริมการสร้างตราสินค้า (Brand) ผลผลิตทางการเกษตร
- 7) พัฒนาพื้นที่อำเภอหนองจิกต่อเนื่องอำเภอเมืองปัตตานี
- 8) พัฒนาระบบบริหารจัดการน้ำลุ่มน้ำเพื่อป้องกันความเสียหายพื้นที่เศรษฐกิจ และสร้างความมั่นคงด้านทรัพยากรน้ำ
- 9) สนับสนุนการปรับปรุงท่าเทียบเรือปัตตานีให้มีมาตรฐาน
- 10) ส่งเสริมการใช้ประโยชน์จากความหลากหลายทางชีวภาพสร้างมูลค่าเพิ่มให้กับ ภาคการผลิตและบริการในพื้นที่ และเพิ่มประสิทธิภาพการจัดการฐานทรัพยากรธรรมชาติให้มีความอุดมสมบูรณ์

ยุทธศาสตร์ที่ 2 พัฒนาเมืองสู่โหนด-โลก และเมืองเบตง ให้เป็นเมืองการค้าและเมือง ท่องเที่ยวชายแดน และพัฒนาเมืองยะลาให้เป็นเมืองนำอยู่และศูนย์กลางเศรษฐกิจของภาคใต้ชายแดน

แนวทางการพัฒนา

- 1) พัฒนาลิขิตอำนวยความสะดวกบริเวณด่านชายแดนให้เพียงพอและได้มาตรฐาน รวมทั้งพื้นที่เศรษฐกิจบริเวณชายแดน
- 2) พัฒนาโครงข่ายคมนาคมให้มีความเชื่อมโยงและมีมาตรฐานทั้งทางบก และ ทางอากาศ
- 3) พัฒนาเมืองยะลาให้เป็นเมืองนำอยู่และศูนย์กลางเศรษฐกิจของภาค
- 4) พัฒนาแหล่งท่องเที่ยวทางธรรมชาติและวัฒนธรรม
- 5) พัฒนาเมืองท่องเที่ยวชายแดนและส่งเสริมธุรกิจต่อเนื่องการท่องเที่ยว
- 6) พัฒนาและส่งเสริมธุรกิจการค้าชายแดน
- 7) เร่งรัดการพัฒนาพื้นที่เขตเศรษฐกิจพิเศษนราธิวาสให้เป็นฐานเศรษฐกิจใหม่ของภาค เพื่อรองรับการค้าการลงทุนทั้งในและต่างประเทศ

ยุทธศาสตร์ที่ 3 เสริมสร้างความเข้มแข็งให้กับชุมชน

แนวทางการพัฒนา

- 1) พัฒนาและสนับสนุนทักษะฝีมือแรงงาน
- 2) พัฒนาและยกระดับคุณภาพการศึกษา

- 3) ส่งเสริมการพัฒนาสุขภาพของประชาชนทุกวัย
- 4) ส่งเสริมเศรษฐกิจชุมชนให้มีความเข้มแข็ง
- 5) สร้างความเข้มแข็งของสังคมพหุวัฒนธรรม

\*\*\*\*\*

## แผนพัฒนากลุ่มจังหวัด

แผนพัฒนากลุ่มจังหวัดภาคใต้ชายแดน (พ.ศ. 2562 - 2564)

วิสัยทัศน์กลุ่มจังหวัดภาคใต้ชายแดน

“เกษตรก้าวหน้า การค้าชายแดน การท่องเที่ยวเชื่อมโยงสู่อาเซียน”

คำอธิบายวิสัยทัศน์ เพื่อให้บรรลุวิสัยทัศน์ในปี 2564 กลุ่มจังหวัดภาคใต้ชายแดน ได้ให้ความสำคัญในการพัฒนาเพื่อให้บรรลุผลใน 3 เรื่อง ประกอบด้วย

เมืองเกษตรก้าวหน้า ภาคการเกษตรมีบทบาทสำคัญต่อเศรษฐกิจของกลุ่มจังหวัดภาคใต้ชายแดน มีพืชเศรษฐกิจหลักที่สำคัญ อาทิเช่น ยางพารา ปาล์มน้ำมัน มะพร้าว ประมงชายฝั่ง ปศุสัตว์ และไม้ผล โดยในปี 2564 กลุ่มจังหวัด จะเป็นแหล่งผลิตยางพารา ปาล์มน้ำมัน มะพร้าว ไม้ผล และปศุสัตว์ที่มีคุณภาพ ภาคประมงมีประสิทธิภาพในการจับถูกต้องตามหลักวิชาการและกฎหมาย โดยการส่งเสริมและวิจัยเพื่อคิดค้นนวัตกรรมและพัฒนาเทคโนโลยี การผลิต การแปรรูปยางพารา ไม้ยางพารา ปาล์มน้ำมัน และไม้ผล ให้เป็นผลิตภัณฑ์ที่สามารถสร้างมูลค่าเพิ่ม และสร้างความเจริญเติบโตทางเศรษฐกิจที่ยั่งยืนให้กับกลุ่มจังหวัดภาคใต้ชายแดน

การค้าชายแดน หลังปี 2564 จะมีมูลค่าการค้าชายแดนเพิ่มขึ้นในอัตราส่วนที่สูงขึ้น ร้อยละ 6 ของมูลค่าเดิม โดยอาศัยศักยภาพของจังหวัดชายแดน คือ จังหวัดยะลา และจังหวัดนราธิวาส ซึ่งเป็นที่ตั้งของเขตพัฒนาเศรษฐกิจพิเศษ ด่านชายแดนไทย-มาเลเซีย รวมถึงเขตพัฒนาพิเศษเฉพาะกิจ โดยพัฒนาให้มีความพร้อมด้านโครงสร้างพื้นฐาน สิ่งอำนวยความสะดวกที่จำเป็น สามารถรองรับการขนส่งและการค้าทั้งในและนอกประเทศ และสู่กลุ่มประเทศอาเซียน สามารถดึงดูดนักลงทุนเข้ามาลงทุนในพื้นที่เพื่อให้เกิดการจ้างงาน สร้างรายได้และการเติบโตทางเศรษฐกิจของกลุ่มจังหวัด

การท่องเที่ยว หลังปี 2564 กลุ่มจังหวัดภาคใต้ชายแดนมีโครงสร้างพื้นฐานและสิ่งอำนวยความสะดวกที่ได้มาตรฐาน มีเส้นทางการท่องเที่ยวเชื่อมโยงกับแหล่งท่องเที่ยวระดับประเทศและอาเซียน การบริหารจัดการการท่องเที่ยวที่เป็นมิตรกับสิ่งแวดล้อม การบริการนักท่องเที่ยวที่ได้มาตรฐานสากล มีระบบการตลาดและประชาสัมพันธ์ที่ทันสมัย

➤ จุดยืนในการพัฒนา (Positioning)

- 1) สร้างมูลค่าเพิ่มสินค้าด้านเกษตร (อาทิเช่น ยางพารา ปาล์มน้ำมัน มะพร้าว ไม้ผล ข้าว ประมง และปศุสัตว์)
- 2) ส่งเสริมการค้า การลงทุน ในเขตพื้นที่เศรษฐกิจ เมืองชายแดน เมืองต้นแบบ
- 3) ส่งเสริมการท่องเที่ยวเชิงธรรมชาติและวัฒนธรรม

ตัวชี้วัดความสำเร็จตามเป้าหมายการพัฒนากลุ่มจังหวัดภาคใต้ชายแดน

➤ เป้าประสงค์ ตัวชี้วัด และค่าเป้าหมาย

เป้าประสงค์ รวม	ตัวชี้วัด/เป้าหมาย รวม 5 ปี	ข้อมูลฐาน	เป้าหมายรายปี				
			2560	2561	2562	2563	2564
มูลค่าผลิตภัณฑ์ มวลรวมกลุ่ม จังหวัดภาคใต้ ชายแดนมี มูลค่าเพิ่มขึ้น	อัตราการขยายตัวมูลค่า ผลิตภัณฑ์มวลรวมของ กลุ่มจังหวัดเพิ่มขึ้น ร้อยละ 2.5	อัตราการขยายตัว ค่าผลิตภัณฑ์มวล รวมกลุ่มจังหวัด เฉลี่ยปี 2554 – 2558 ร้อยละ 1.5 (มูลค่าเฉลี่ย 5 ปี 136,082 ล้านบาท)	-	-	1.5 (138,123)	2.0 (138,803)	2.5 (139,483)

หมายเหตุ : มูลค่าผลิตภัณฑ์มวลรวมกลุ่มจังหวัดฯ จากสำนักงานคณะกรรมการพัฒนาการเศรษฐกิจและสังคม  
แห่งชาติ 2560

ประเด็นการพัฒนาของกลุ่มจังหวัดภาคใต้ชายแดน

➤ วัตถุประสงค์/เป้าหมายและตัวชี้วัด/แนวทางการพัฒนา

ประเด็นยุทธศาสตร์ที่ 1 : พัฒนาศักยภาพการผลิตภาคเกษตร อุตสาหกรรมเกษตรแปรรูป และการตลาด

เป้าประสงค์ เชิงยุทธศาสตร์	ตัวชี้วัด/เป้าหมาย รวม 5 ปี	ข้อมูลฐาน	เป้าหมายรายปี					หมายเหตุ
			2560	2561	2562	2563	2564	
เพิ่มผลผลิตสินค้า และสร้าง มูลค่าเพิ่มผลผลิต ด้านเกษตร (ยางพารา ปาล์ม น้ำมัน มะพร้าว ไม้ผล ข้าว ประมง และปศุสัตว์) เพิ่มขึ้น	1. ผลผลิตยางพารา เพิ่มขึ้นเฉลี่ยร้อยละ 5 กิโลกรัมจากค่าฐาน	ผลผลิต (ปี 2559) 235 กิโลกรัม/ไร่	-	-	240	245	250	
	2.ผลผลิตปาล์มน้ำมัน เพิ่มขึ้นเฉลี่ยร้อยละ 200 กิโลกรัม จากค่าฐาน	ผลผลิตปี 2559 จำนวน 1,282 กิโลกรัม/ไร่	-	-	1,482	1,682	1,882	
	3. ปริมาณการเลี้ยง ปศุสัตว์ (แพะ/โค/ แกะ) สายพันธุ์ดี เพิ่มขึ้น 3 สายพันธุ์	NA	-	-	1	2	3	
	4. พื้นที่การปลูก	NA	-	-	1,000	2,000	3,000	

เป้าประสงค์ เชิงยุทธศาสตร์	ตัวชี้วัด/เป้าหมาย รวม 5 ปี	ข้อมูลฐาน	เป้าหมายรายปี					หมายเหตุ
			2560	2561	2562	2563	2564	
	มะพร้าว จำนวน 3,000 ไร่				ไร่	ไร่	ไร่	
	5. พื้นที่ปลูกไม้ผล (ลองกอง ทุเรียน เงาะ มังคุด) เพิ่มขึ้นร้อยละ 10 ของพื้นที่ปลูก	พื้นที่ปลูกไม้ผลกลุ่ม จังหวัดภาคใต้ ชายแดน ปี 2558 จำนวน 251,315 ไร่	-	-	3 %	6 %	10 %	
	6. ผลผลิตข้าวนาปี เพิ่มขึ้นร้อยละ 25 กิโลกรัม รวม 75 กิโลกรัม	ผลผลิตข้าวนาปี ประจำปี 2558 จำนวน 375 กิโลกรัมต่อไร่	-	-	400 กก/ไร่	425 กก/ไร่	450 กก/ไร่	

กลยุทธ์ ตามลำดับความสำคัญดังนี้

1. เพิ่มประสิทธิภาพการผลิตทางการเกษตร (ยางพารา ปาล์มน้ำมัน มะพร้าว ข้าว ไม้ผล ประมง และปศุสัตว์) โดยใช้องค์ความรู้ เทคโนโลยี นวัตกรรม และการบริหารจัดการ
2. พัฒนาศักยภาพ เกษตรกร กลุ่มเครือข่าย สถาบันเกษตรกร ผู้ประกอบการ ให้ดำเนินการในลักษณะการรวมกลุ่มหรือเกษตรแปลงใหญ่ เพื่อลดต้นทุน สร้างมูลค่าและเพิ่มอำนาจการต่อรอง
3. ส่งเสริมอุตสาหกรรมต่อเนื่องภาคเกษตรโดยสนับสนุนเทคโนโลยีขั้นสูง ให้เกิดผลิตภัณฑ์ใหม่ๆ และมีมูลค่าเพิ่ม
4. ส่งเสริมการวิจัยและพัฒนาการใช้เทคโนโลยีสมัยใหม่ เพื่อเพิ่มมูลค่าผลิตภัณฑ์สินค้าด้านเกษตร
5. ส่งเสริมช่องทางการตลาด และการสร้างตราสินค้า (Brand) ผลผลิตทางการเกษตรที่เป็นอัตลักษณ์ เพื่อเพิ่มมูลค่า

ประเด็นยุทธศาสตร์ที่ 2 : ส่งเสริมการค้า การลงทุน ในพื้นที่เศรษฐกิจที่สำคัญ

เป้าประสงค์ เชิงยุทธศาสตร์	ตัวชี้วัด/เป้าหมาย รวม 5 ปี	ข้อมูลฐาน	เป้าหมายรายปี					หมายเหตุ
			2560	2561	2562	2563	2564	
1. มูลค่าการค้า ชายแดนกลุ่ม จังหวัดภาคใต้ ชายแดนเพิ่มขึ้น	มูลค่าการค้าชายแดน กลุ่มจังหวัดภาคใต้ ชายแดนเพิ่มขึ้น ร้อย ละ 6	มูลค่าการค้า ชายแดนกลุ่มฯ ปี 2558 จำนวน 8,521.8 ล้านบาท	-	-	2% (8,692. 236 ลบ.)	4% (8,86 2.672 ลบ.)	6% (9,03 3.108 ลบ.)	
	วงเงินลงทุน ภาคอุตสาหกรรมใน กลุ่มจังหวัดภาคใต้ ชายแดนเพิ่มขึ้นร้อยละ 7.5	เงินลงทุน ภาคอุตสาหกรรมใน กลุ่มจังหวัดภาคใต้ ชายแดน ปี 2559 จำนวน 17,850 ล้านบาท	-	-	2.5% (18,296 .25 ลบ.)	5% (18,7 42.50 ลบ.)	7.5% (19,2 42.30 ลบ.)	



กลยุทธ์ ตามลำดับความสำคัญดังนี้

1. ปรับปรุงและพัฒนาโครงสร้างคมนาคม ระบบโลจิสติกส์ การบริหารจัดการน้ำ ระบบป้องกันอุทกภัย เพื่อรองรับการค้าการลงทุน
2. พัฒนาโครงสร้างพื้นฐาน และสิ่งอำนวยความสะดวก บริเวณด่านพรมแดนและเมืองชายแดน เมืองเศรษฐกิจที่สำคัญ เขตพัฒนาเศรษฐกิจพิเศษ เขตอุตสาหกรรม เขตพัฒนาพิเศษเฉพาะกิจ เพื่อรองรับการขยายตัวทางเศรษฐกิจ
3. ส่งเสริมและสนับสนุนปัจจัยการผลิต พัฒนาสินค้าและบริการ เพื่อสร้างมูลค่า และเพิ่มขีดความสามารถในการแข่งขันของผู้ประกอบการ
4. ส่งเสริมอุตสาหกรรมต่อเนื่องทุกสาขาการผลิตให้มีความเข้มแข็ง เพื่อสร้างมูลค่าเพิ่ม
5. พัฒนาและยกระดับทักษะฝีมือ เพื่อสร้างงาน สร้างรายได้แก่ประชาชนในพื้นที่
6. อนุรักษ์และฟื้นฟูทรัพยากรธรรมชาติและสิ่งแวดล้อมเพื่อสนับสนุนการพัฒนา

ประเด็นยุทธศาสตร์ที่ 3 : ส่งเสริมและพัฒนาการท่องเที่ยวเชิงธรรมชาติ วัฒนธรรม และเมืองท่องเที่ยวชายแดน

เป้าประสงค์ เชิงยุทธศาสตร์	ตัวชี้วัด/เป้าหมาย รวม 5 ปี	ข้อมูลฐาน	เป้าหมายรายปี					หมายเหตุ
			2560	2561	2562	2563	2564	
- รายได้จากการท่องเที่ยวของกลุ่มจังหวัดเพิ่มขึ้น	รายได้จากการท่องเที่ยวเพิ่มขึ้นร้อยละ 6	รายได้จากการท่องเที่ยว ปี 2559 จำนวน 6,436.6 ล้านบาท	-	-	2 % (6,565. 330 ล้านบาท)	4 % (6,694. 064 ล้านบาท)	6 % (6,822. 796 ล้านบาท)	

กลยุทธ์ ตามลำดับความสำคัญดังนี้

1. พัฒนาแหล่งท่องเที่ยวที่มีศักยภาพ และจัดการสิ่งอำนวยความสะดวกในแหล่งท่องเที่ยวและบริการให้ได้มาตรฐาน สร้างความเชื่อมั่นแก่นักท่องเที่ยว
2. ส่งเสริมกิจกรรมด้านการท่องเที่ยวเชิงธรรมชาติและวัฒนธรรม อาทิเช่น การท่องเที่ยวเชิงวัฒนธรรม เชิงอาหาร เชิงเกษตร เชิงสุขภาพ และการท่องเที่ยวชุมชน เป็นต้น
3. พัฒนาสินค้าและบริการที่เป็นอัตลักษณ์ของกลุ่มจังหวัดให้ผ่านการรับรองมาตรฐาน
4. ส่งเสริมการตลาดและประชาสัมพันธ์ที่ทันสมัย เพื่อสร้างแรงจูงใจให้เกิดการท่องเที่ยวในกลุ่มจังหวัดเพิ่มขึ้น



## แผนพัฒนาจังหวัดปัตตานี

### วิสัยทัศน์จังหวัดปัตตานี (Vision)

“เมืองเกษตรอุตสาหกรรมและผลิตภัณฑ์ฮาลาลคุณภาพของประเทศ เป็นสังคมพหุวัฒนธรรมที่ สันติสุข”

#### คำอธิบายวิสัยทัศน์

การกำหนดจุดมุ่งหมายปลายทาง (Ends) ในการพัฒนาจังหวัดปัตตานีแบบบูรณาการ ที่ให้ความสำคัญกับการนำความหลากหลายทางด้านวิถีชีวิต จารีตประเพณี ศิลปวัฒนธรรม ความเชื่อ วิถีคิดและมุมมองต่างๆ ที่ สามารถเชื่อมโยงหลากหลายมิติที่ เกี่ยวข้องกับการพัฒนาเศรษฐกิจ สังคมและสิ่งแวดล้อมในเขตพื้นที่จังหวัดปัตตานี ให้เห็นเป็นภาพรวม (Holistic) ของการพัฒนาที่มุ่งเน้นความสมดุลระหว่างความพอเพียงกับความสามารถในการพัฒนาให้ก้าวทันโลกยุคใหม่โดยวางสถานะ (Positioning) ของจังหวัดปัตตานีให้เป็นแหล่งผลิตผลการเกษตร และผลิตภัณฑ์ฮาลาลที่มีคุณภาพบนพื้นฐานการดำรงชีวิตในสังคมอย่างมั่นคงของประชาชน

เมืองเกษตรอุตสาหกรรม หมายถึง ความสำเร็จของการพัฒนาจังหวัดเป็นศูนย์กลางการค้าอาหารสด อาหารแช่แข็ง อาหารแปรรูป ทั้งในรูปแบบการค้าในประเทศ การค้าต่างประเทศ และการค้าบนระบบดิจิทัลมีความเติบโตอย่างมั่นคงของอุตสาหกรรมเกษตร 4 ด้าน คืออุตสาหกรรมพืชพลังงาน อุตสาหกรรมประมง อุตสาหกรรมปศุสัตว์ และอุตสาหกรรมยางพารา เป็นเมืองแห่งโรงงานแปรรูปอาหารสุขภาพและอาหารฮาลาล ที่มีคุณภาพ มาตรฐานการส่งออก เป็นมิตรกับสิ่งแวดล้อม ที่เชื่อมโยงกับนานาชาติ มีความเข้มแข็งทางการเพาะปลูก เลี้ยงสัตว์ ของเกษตรกร สถาบันเกษตรกร ทั้งในระดับครัวเรือน แปรย่อย แปรใหญ่ และวิสาหกิจชุมชน และความพร้อมสมบูรณ์ของคุณภาพของแรงงาน ผู้ประกอบการ วิสาหกิจชุมชน และผู้ประกอบการใหม่ในเกษตรอุตสาหกรรม มีความพร้อมในการสร้างสรรค์เศรษฐกิจจังหวัดให้มีศักยภาพที่ แข่งขันได้

ผลิตภัณฑ์ฮาลาลที่มีคุณภาพของประเทศ หมายถึง เมืองที่ มีความมุ่งมั่นในการนำปรัชญา วิถีปฏิบัติของศาสนาอิสลามในส่วนของฮาลาลมาใช้เป็นธงนำ (Flagship) ในการพัฒนาที่ มุ่งไปสู่ความเจริญรุ่งเรือง ทั้งทางด้านเศรษฐกิจ สังคมและสิ่งแวดล้อมที่ตั้งอยู่บนรากฐานของลักษณะภูมิสังคมแบบพหุวัฒนธรรมอย่างยั่งยืน โดยการนำหลักคิดในการผลิตและดำเนินวิสาหกิจที่สะอาดปราศจากสิ่งสกปรกปฏิภูลหรือสิ่งอื่นใด ซึ่งเป็นที่รังเกียจ โดยบัญญัติของศาสนาอิสลาม รวมทั้งของศาสนาอื่นที่มีลักษณะคล้ายคลึงกัน อาทิ อาหารเจของคนเชื้อสายจีนในปัตตานี มาเป็นกรอบอ้างอิงในการพัฒนาที่ให้ความสำคัญกับการผลิตเพื่อการบริโภค ในชุมชนท้องถิ่นของตนอย่างพอเพียง และการผลิตเชิงพาณิชย์ที่กำหนดให้สินค้าและบริการของฮาลาล เป็นผลผลิตหลัก (Major Product) ในการเจาะตลาดเก่าและสร้างตลาดใหม่ที่เป็นกลุ่มเป้าหมายเฉพาะ (Niche Market) โดยมีเป้าหมายเป็นแหล่งผลิตภัณฑ์ฮาลาล ซึ่งผลิตภัณฑ์ฮาลาล ประกอบด้วย อาหารฮาลาล ผลิตภัณฑ์ฮาลาล แพ้ชั้นมุสลิม เครื่องแต่งกาย เครื่องประดับสตรี และบริการฮาลาลเพื่อไปสู่การเป็นแหล่งผลิตภัณฑ์ฮาลาลที่มีคุณภาพ และได้มาตรฐานสากลเป็นผลิตภัณฑ์ตราสัญลักษณ์ของจังหวัดที่สร้างงาน สร้างรายได้แก่จังหวัดต่อไป

เป็นสังคมพหุวัฒนธรรมที่สันติสุข หมายถึง ปัตตานีเป็นสังคมแห่งความหลากหลายของวัฒนธรรมมุสลิม พุทธ และวัฒนธรรมจีน ประชาชนในจังหวัดปัตตานีมีความเป็นอยู่ที่ดี มีความมั่นคงในที่อยู่อาศัย สุขภาพดี มีอาชีพมั่นคงและรายได้ที่เพียงพอต่อการดำรงชีวิต รวมทั้งสภาพครอบครัวที่อบอุ่น เยาวชนประชาชนมีคุณภาพมีความตื่นรู้พัฒนาตนเองอย่างต่อเนื่อง ก้าวทัน ความเปลี่ยนแปลง อย่างเท่าทัน และคงไว้ซึ่งอัตลักษณ์ที่ดีงามของปัตตานี เป็นเมืองแห่งการเรียนรู้ เมืองแห่งการศึกษาเมืองที่มีศักยภาพทางด้านเทคโนโลยีสารสนเทศ ประชาชนมีทักษะสากล (ภาษาอังกฤษ และเทคโนโลยีสารสนเทศ) และพร้อมสู่สังคมดิจิทัล ระบบบริการของรัฐทุกระดับมีคุณภาพ ธรรมาภิบาลโดดเด่นในการมีส่วนร่วมของประชาชน และการพัฒนาโดยใช้พื้นที่เป็นฐานอย่างเข้าใจ เข้าถึง และพัฒนาให้เกิดความยั่งยืน ประชาชนมีความปลอดภัยในชีวิตและทรัพย์สินและสามารถแสดงออกถึงวิถีชีวิต ศิลปวัฒนธรรม และประเพณีของตนเองได้อย่างเสรีมีความเข้มแข็งของหมู่บ้านในการจัดการตนเองให้มีความปลอดภัย สงบเรียบร้อย และมีความมั่นคงในพื้นที่ ประชาชนอยู่อย่างเข้าใจซึ่งกันและกัน และภาคภูมิใจในพื้นที่ที่มีความเป็นพลเมืองปัตตานี พลเมืองประเทศที่เข้มแข็ง ภัยคุกคามต่อจังหวัดในทุกประเภทได้รับการจัดการให้ลดลงในทั่วทุกพื้นที่อย่างเป็นระบบ มีประสิทธิภาพ และยั่งยืน มีความเข้มแข็งของศาสนา ประชาชนมีหลักยึดและวิถีชีวิตบนฐานของหลักธรรมทางศาสนา และความหลากหลายประเพณี และวัฒนธรรมมุสลิม พุทธ และจีน และความมีประสิทธิภาพในการบูรณาการภารกิจความมั่นคงในทุกระดับด้วยคุณภาพของบุคลากรและระบบงานที่ ทันสมัย ได้รับการยอมรับเชื่อมั่นไว้วางใจจากประชาชน

จุดยืนและตำแหน่งการพัฒนาของจังหวัด (Strategic positioning)

ประกอบด้วย 5 จุดยืน ดังต่อไปนี้

- 1) การพัฒนาจังหวัดเป็นศูนย์กลางการค้าอาหารสด อาหารแช่แข็ง อาหารแปรรูป ทั้งในรูปแบบการค้าในประเทศ การค้าต่างประเทศ และการค้าบนระบบดิจิทัล มีความเติบโตอย่างมั่นคงของอุตสาหกรรมเกษตร 4 ด้าน คือ อุตสาหกรรมพืชพลังงาน อุตสาหกรรมประมง อุตสาหกรรมปศุสัตว์ และอุตสาหกรรมยางพารา
- 2) การพัฒนาให้เป็นเมืองแห่งโรงงานแปรรูปอาหารสุขภาพ และอาหารฮาลาล ที่มีคุณภาพมาตรฐานการส่งออก และเป็นมิตรกับสิ่งแวดล้อม
- 3) การพัฒนาให้เป็นเมืองการค้าส่ง ค้าปลีกและการบริการของจังหวัดชายแดนภาคใต้ ที่เชื่อมโยงการค้าจังหวัดชายแดนภาคใต้ กับอาเซียนตอนใต้ และเป็นเมืองที่มีความทันสมัยรองรับสังคมดิจิทัลเป็นจุดเชื่อมโยงจังหวัดชายแดนภาคใต้
- 4) การพัฒนาปัตตานีให้เป็นสังคมแห่งความหลากหลายของวัฒนธรรม มุสลิม พุทธและวัฒนธรรมจีน ประชาชนในจังหวัดปัตตานีมีศักยภาพในการพัฒนาตนเองให้มีความเป็นอยู่ที่ดี
- 5) การพัฒนาหมู่บ้านให้มีศักยภาพในการจัดการพื้นที่ ให้มีความสงบเรียบร้อย พัฒนาคุณภาพคน สร้างวินัยประชาชน และปรับภูมิทัศน์สร้างเมืองให้สะอาด

เป้าประสงค์รวมของยุทธศาสตร์(Ultimate Goal)

เป้าประสงค์รวมของยุทธศาสตร์ ประกอบด้วย ๒ เป้าประสงค์รวม ที่สำคัญคือ ด้านเศรษฐกิจ และด้านความมั่นคงสันติสุข และมีตัวชี้วัด ค่าเป้าหมาย ดังต่อไปนี้

เป้าประสงค์รวม	ตัวชี้วัด	ผลงานที่ผ่านมา	ค่าเป้าหมาย				พ.ศ.2561-2564	ผู้รับผิดชอบตัวชี้วัด
			2561	2562	2563	2564		
เศรษฐกิจจังหวัดปัตตานีเติบโตอย่างต่อเนื่อง มีความมั่นคง มั่งคั่งทางเศรษฐกิจ เป็นเมืองแห่งการค้าของชายแดนใต้	ร้อยละที่เพิ่มขึ้นของผลิตภัณฑ์มวลรวมจังหวัด	-2.07	1	1	1	1	1	สนง.คลังจังหวัดปัตตานี
	รายได้ต่อหัวของประชากรเฉลี่ยต่อหัวต่อปี	2.77	2.80	3.00	3.20	3.50	3.13	สนง.คลังจังหวัดปัตตานี
ปัตตานีมีความสันติสุขเพิ่มมากขึ้น ประชาชน มีคุณภาพชีวิต และมีความมั่นคงมากขึ้นอย่างต่อเนื่อง	ร้อยละของเหตุการณ์ความไม่สงบที่ลดลง	15.26	25	30	35	40	32.5	ที่ทำการปกครองจังหวัดปัตตานี
	ร้อยละของประชากรที่ อยู่ได้ เส้นความยากจนลดลง	39.15	35	33	30	28	31.50	สนง.พัฒนาชุมชนจังหวัดปัตตานี

ประเด็นยุทธศาสตร์ (Strategic Issue)

ประกอบด้วยประเด็นยุทธศาสตร์ ๓ ประเด็น และน้ำหนักในการพัฒนาในรอบแผน ๔ ปี ดังต่อไปนี้

- 1) การสร้างเสริมเศรษฐกิจที่ เข้มแข็ง จากฐานเกษตรอุตสาหกรรม ผลผลิตฮาลาล การค้า การบริการ และการท่องเที่ยว (น้ำหนักร้อยละ 40)
- 2) การพัฒนาสังคม ชุมชนที่ น่าอยู่ และทรัพยากรธรรมชาติอุดมสมบูรณ์อย่างยั่งยืน (น้ำหนัก ร้อยละ 30)
- 3) การเสริมสร้างความมั่นคง พัฒนาโครงสร้างพื้นฐานและการเชื่อมโยงเมืองสู่นานาชาติ (น้ำหนักร้อยละ 30)

ประเด็นยุทธศาสตร์ที่ 1 “การสร้างเสริมเศรษฐกิจที่เข้มแข็ง จากฐานเกษตรอุตสาหกรรม ผลผลิตฮาลาล การค้าบริการ และการท่องเที่ยว (น้ำหนักร้อยละ 40)”

เป้าประสงค์

- 1) ผลผลิตทางการเกษตรเพิ่มขึ้นทั้งปริมาณและคุณภาพมีศักยภาพทางการตลาด
- 2) ผลิตภัณฑ์ฮาลาลมีคุณภาพ มีคุณค่า และมีมูลค่าเพิ่มขึ้นอย่างต่อเนื่อง
- 3) ปัตตานีเป็นเมืองที่ น่าลงทุน การค้า การบริการ เติบโตอย่างต่อเนื่อง
- 4) เกษตรอุตสาหกรรม การค้า การบริการ และการท่องเที่ยวสร้างรายได้ สร้างงาน และสร้าง

โอกาสแก่ชุมชน ประชากร

ตัวชี้วัด/ค่าเป้าหมายปี พ.ศ. ๒๕๖๑ - ๒๕๖๔

ตัวชี้วัด	ผลงานที่ผ่านมา	ค่าเป้าหมาย				ผู้รับผิดชอบตัวชี้วัด
		2561	2562	2563	2564	
1) ร้อยละที่เพิ่มขึ้นของปริมาณผลผลิตทางการเกษตรเป้าหมาย						สำนักงานเกษตรปัตตานี
- ประมง	-4.41	1	1	1	1	
- ยางพารา	-1.24	1	1	1	1	
- ปาล์มน้ำมัน	0.65	2	2	2	2.5	
- ข้าว	0.38	5	5	5	5	
- ผลไม้ (ลองกอง/ทุเรียน/ส้มโอ)	0.95	5	5	5	5	
- ปศุสัตว์	2.14	5	5	5	5	
2) ร้อยละที่เพิ่มขึ้นของจำนวนแปลง/ฟาร์มที่ได้รับการรับรองมาตรฐานการผลิตที่ดีและเหมาะสม (GAP)						สนง.เกษตรและสหกรณ์จังหวัดปัตตานี
- พืช	-50	20	20	20	20	
- ประมง	18	5	5	5	5	
3) ร้อยละที่เพิ่มขึ้นของมูลค่าการจำหน่ายผลิตภัณฑ์ฮาลาล	-1.81	0.15	0.25	0.5	1	สนง.พาณิชย์จังหวัดปัตตานี
4) จำนวนผลิตภัณฑ์ฮาลาลที่ได้รับการพัฒนาเพื่อเพิ่มมูลค่าสู่การค้า	4 (+2)	6	8	10	12	สนง.อุตสาหกรรมจังหวัดปัตตานี

## กลยุทธ์

จากการวิเคราะห์ข้อมูลด้านการพัฒนาของประเด็นยุทธศาสตร์ สามารถจัดลำดับความสำคัญ ของ กลยุทธ์ และกำหนดกลยุทธ์ตามหลักห่วงโซ่คุณค่า (Value Chain) ดังนี้

- 1) ส่งเสริมการใช้เทคโนโลยี นวัตกรรมและองค์ความรู้ในระบบการผลิตทางการเกษตรให้ สอดคล้องกับภูมิสังคม และการแข่งขันได้ (ต้นทาง)
- 2) ส่งเสริมการผลิตพืชและสัตว์เศรษฐกิจ อาหารเพื่อสุขภาพ และผลผลิตทางการเกษตร ทางเลือกใหม่ป้อนสู่เกษตรอุตสาหกรรมที่ สอดคล้องกับตลาดผู้บริโภคและการพัฒนารองรับประชาคมอาเซียน และการแข่งขันในประชาคมโลก (ต้นทาง)
- 3) พัฒนาและสร้างความเข้มแข็งแก่เกษตรกร สถาบันเกษตรกร และวิสาหกิจชุมชน ด้วยกลไก สหกรณ์ การรวมกลุ่ม การจัดการแปลงใหญ่ และการผลิตด้วยหลักปรัชญาของเศรษฐกิจพอเพียงให้สามารถ พึ่งพาตนเองอย่างยั่งยืน (ต้นทาง)
- 4) พัฒนาคุณภาพแรงงานของจังหวัด การพัฒนาระบบบริการแรงงาน สวัสดิภาพแรงงาน รองรับการพัฒนาเกษตรอุตสาหกรรม เมืองการค้าและการบริการ และอุตสาหกรรมการท่องเที่ยว การเชื่อมโยง กลุ่มจังหวัด และนานาชาติ (ต้นทาง)
- 5) สร้างผู้ประกอบการขนาดกลางและขนาดย่อม ผู้ประกอบการใหม่ วิสาหกิจชุมชน ศูนย์เมือง เกษตรอุตสาหกรรม และเมืองแห่งการค้าการขาย และบริการที่ เข้มแข็ง เชื่อมโยงอาเซียน และนานาชาติ (ต้น ทาง)
- 6) สร้างภาพลักษณ์ สื่อสารและประชาสัมพันธ์เชิงรุกด้วยช่องทางที่ หลากหลาย สร้างความ เชื่อมั่นแก่นักลงทุน คู่ค้า และนักท่องเที่ยว ด้วยมาตรการกลไกเชิงพื้นที่ และแนวนโยบายแห่งรัฐ (ต้นทาง)
- 7) พัฒนาโครงสร้างพื้นฐาน และพัฒนาการบริการรัฐรองรับการพัฒนาเมืองเกษตร อุตสาหกรรมก้าวหน้าและครบวงจร และอาหารฮาลาล ผลิตภัณฑ์ฮาลาล และอุตสาหกรรมฮาลาลสู่ระดับสากล (กลางทาง)
- 8) เสริมสร้างมาตรฐานแหล่งท่องเที่ยวเพื่อการท่องเที่ยวเชิงนิเวศน์ป่าเขา นิเวศน์ทางทะเล การท่องเที่ยวทางศาสนา วัฒนธรรม รองรับการเชื่อมโยงการท่องเที่ยวในกลุ่มจังหวัดและนานาชาติ (กลางทาง)
- 9) สร้างแบรนด์พรีเมียมปัตตานีรุกตลาดในประเทศและในกลุ่มประเทศอาเซียน และประเทศ มุสลิม และตลาดใหม่ที่ สามารถแข่งขันได้ (ปลายทาง)
- 10) พัฒนาระบบการตลาดให้ได้มาตรฐาน การค้าการบริการ และการลงทุน กระตุ้นเศรษฐกิจ และสร้างตลาดดิจิทัล เพื่อเพิ่มโอกาสทางการตลาดและเชื่อมโยงการค้าสามเหลี่ยมเศรษฐกิจชายแดนได้ กลุ่ม จังหวัด ประเทศ และนานาชาติ (ปลายทาง)
- 11) เสริมสร้างความเข้มแข็งของตลาดท่องเที่ยว เปิดตลาดใหม่ รักษาตลาดเดิม เพิ่มตลาด มุสลิม รับการขยายตัวของนักท่องเที่ยวกลุ่มมุสลิมจากอาเซียน และนานาชาติ (ปลายทาง)

ประเด็นยุทธศาสตร์ที่ 2 “การพัฒนาสังคม ชุมชนที่นำอยู่ และทรัพยากรธรรมชาติอุดมสมบูรณ์อย่างยั่งยืน (น้ำหนักร้อยละ 30)”

เป้าประสงค์

- 1) ทรัพยากรธรรมชาติมีความอุดมสมบูรณ์เพิ่มขึ้น ปัญหาทางสิ่งแวดล้อมลดลง
- 2) ชุมชนมีส่วนร่วมในการพัฒนาท้องถิ่นให้น่าอยู่ ภูมิปัญญาเกิดคุณค่า มูลค่าเพิ่ม และเป็นแหล่ง สร้างงาน สร้างรายได้
- 3) หมู่บ้านมีความเข้มแข็ง มีศักยภาพในการพึ่งตนเองมากขึ้น
- 4) ประชาชน มีคุณภาพ มีองค์ความรู้ มีสุขภาพดี มีความมั่นคงในชีวิตเพิ่มขึ้น

ตัวชี้วัด	ผลงานที่ผ่านมา	ค่าเป้าหมาย				ผู้รับผิดชอบตัวชี้วัด
		2561	2562	2563	2564	
1) ร้อยละที่เพิ่มขึ้นของปริมาณผลผลิตทางการเกษตรเป้าหมาย						สำนักงานเกษตรปัตตานี
- ประมง	-4.41	1	1	1	1	
- ยางพารา	-1.24	1	1	1	1	
- ปาล์มน้ำมัน	0.65	2	2	2	2.5	
- ข้าว	0.38	5	5	5	5	
- ผลไม้ (ลองกอง/ทุเรียน/ส้มโอ)	0.95	5	5	5	5	
- ปศุสัตว์	2.14	5	5	5	5	
2) ร้อยละที่เพิ่มขึ้นของจำนวนแปลง/ฟาร์มที่ได้รับการรับรองมาตรฐานการผลิตที่ดีและเหมาะสม (GAP)						
- พืช	-๕๐	๒๐	๒๐	๒๐	๒๐	
- ประมง	๑๘	๕	๕	๕	๕	
3) ร้อยละที่เพิ่มขึ้นของมูลค่าการจำหน่ายผลิตภัณฑ์ฮาลาล	-1.81	0.15	0.25	0.5	1	

## กลยุทธ์

จากการวิเคราะห์ข้อมูลด้านสังคม และทรัพยากรธรรมชาติสิ่งแวดล้อม สามารถจัดลำดับความสำคัญของกลยุทธ์ และกำหนดกลยุทธ์ตามหลักห่วงโซ่คุณค่า (Value Chain) ดังนี้

- 1) ส่งเสริมความเข้มแข็งของสถาบันครอบครัวเพื่อสร้างเกราะป้องกันภัยคุกคาม และสร้างความเข้มแข็งให้กับครอบครัวโดยการมีส่วนร่วมทุกภาคส่วน (ต้นทาง)
- 2) เสริมสร้างความเข้มแข็งทางคุณธรรม ศาสนา ประเพณี ศิลปวัฒนธรรม และสร้างคุณค่ามูลค่าเพิ่มเพื่อการพัฒนาจังหวัดบนความเป็นพหุวัฒนธรรม(ต้นทาง)
- 3) ปรับระบบการจัดการทรัพยากรธรรมชาติ และการใช้ประโยชน์ที่ยั่งยืน โดยให้ชุมชนเป็นฐาน ในการพัฒนา อนุรักษ์ และจัดการให้เกิดประโยชน์ (กลางทาง)
- 4) สร้างมาตรการรองรับปัญหาทางธรรมชาติ และการเปลี่ยนแปลงโลกร้อน ลดภัยคุกคามทางธรรมชาติต่อจังหวัดอย่างยั่งยืน (กลางทาง)
- 5) สร้างเสริมสุขภาพประชาชน พัฒนาทั่วทุกชุมชน หมู่บ้านให้เป็นพื้นที่ สุขภาวะดีแบบมีส่วนร่วม พร้อมยกระดับการบริการสุขภาพรองรับการพัฒนาเมือง และการเชื่อมโยงนานาชาติ (กลางทาง)
- 6) เสริมสร้างศักยภาพชุมชน และโอกาสในการพัฒนาตนเองของประชาชนที่เท่าทันการเปลี่ยนแปลง รักษาอัตลักษณ์ที่ ดีงาม พร้อมเปิดสู่ประชาคมอาเซียน (กลางทาง)
- 7) สร้างชุมชนเข้มแข็งโดยการมีส่วนร่วมของประชาชนพัฒนาระบบบริการแห่งรัฐ ยึดหลักเข้าใจ เข้าถึง และพัฒนา (กลางทาง)
- 8) ยกระดับคุณภาพการศึกษา พัฒนาคุณภาพคน พัฒนาเมือง ชุมชน สู่พื้นที่ แห่งการเรียนรู้ ที่ประชาชน ชุมชนมีศักยภาพในการพัฒนาตนเอง (กลางทาง)
- 9) สร้างมาตรการเพื่อการพึ่งตนเองของประชาชน หมู่บ้าน ชุมชนที่ยั่งยืนด้วยหลักปรัชญาของเศรษฐกิจพอเพียง และระบบสวัสดิการชุมชนที่ เข้มแข็ง (ปลายทาง)
- 10) ส่งเสริมการสร้างงาน อาชีพ รายได้ จากทรัพยากรธรรมชาติ ภูมิปัญญาอย่างรู้คุณค่า และการรักษาให้ยั่งยืน (ปลายทาง)

ประเด็นยุทธศาสตร์ที่ 3 “การเสริมสร้างความมั่นคง พัฒนาโครงสร้างพื้นฐานและการเชื่อมโยงเมืองสู่นานาชาติ (น้ำหนักร้อยละ 30)”

## เป้าประสงค์

- 1) ประชาชนมีความปลอดภัย สามารถดำรงชีวิตอย่างมีความสุข และมีความเชื่อมั่นต่อรัฐ
- 2) ระบบการคมนาคมขนส่งและการโลจิสติกส์รองรับการพัฒนาจังหวัด และการมีคุณภาพชีวิตที่ดีของประชาชน
- 2) ระบบบริหาร และบริการของรัฐมีประสิทธิภาพสูง ทันสมัย จังหวัดปัตตานีเป็นเมืองเทคโนโลยีสารสนเทศทันสมัย (Smart Province)

## กลยุทธ์

จากการวิเคราะห์ข้อมูลด้านความมั่นคงและโครงสร้างพื้นฐาน สามารถจัดลำดับความสำคัญ  
ของ กลยุทธ์ และกำหนดกลยุทธ์ตามหลักห่วงโซ่คุณค่า (Value Chain) ดังนี้

- 1) เสริมสร้างศักยภาพหมู่บ้านในการจัดการตนเองให้มีความปลอดภัย และมีความสงบ  
เรียบร้อย (ต้นทาง)
- 2) เพิ่มประสิทธิภาพการป้องกันปราบปรามและเฝ้าระวังภัยคุกคามต่อประชาชนและความมั่ง  
คั่งของจังหวัดด้วยการทำงานแบบบูรณาการผสมผสานความทันสมัยของเทคโนโลยี และคุณภาพบุคลากร (กลางทาง)
- 3) พัฒนาโครงสร้างพื้นฐานยกระดับคุณภาพชีวิตประชาชน และพัฒนาการคมนาคมทั้งทางบก  
ทางราง ทางน้ำ ทางอากาศ ให้มีความปลอดภัย มีมาตรฐานเชื่อมโยงจังหวัด กับกลุ่มจังหวัดประเทศ อาเซียน  
และนานาชาติ (กลางทาง)
- 4) พัฒนาการขับเคลื่อนยุทธศาสตร์จังหวัดด้วยกลไกการทำงานเชิงบูรณาการรูปแบบประชารัฐ  
เน้นภารกิจร่วม พื้นที่ เป็นฐานประชาชนเป็นศูนย์กลาง (กลางทาง)
- 5) ปรับสภาพแวดล้อมเมือง สร้างภูมิทัศน์ใหม่ ให้มีความเป็นอารยะสถาปัตยกรรม เป็นเมืองสะอาด  
เป็นระเบียบพร้อมต้อนรับแขกบ้านแขกเมืองด้วยความประทับใจ (กลางทาง)
- 6) ยกระดับการบริการประชาชนให้มีความทันสมัย เป็นสากล และรองรับการเติบโตของเมือง  
สู่นานาชาติ (ปลายทาง)
- 7) เตรียมพร้อมเมืองสู่สังคมดิจิทัล และพัฒนาสู่เมืองแห่งความทันสมัยด้วยเทคโนโลยี  
(ปลายทาง)



## ยุทธศาสตร์องค์การบริหารส่วนจังหวัดปัตตานี

### วิสัยทัศน์การพัฒนางองค์การบริหารส่วนจังหวัดปัตตานี

“ สร้างปัตตานีเป็นสังคมแห่งการเรียนรู้คู่คุณธรรม มีวิถีชีวิตตามหลักปรัชญาเศรษฐกิจพอเพียง ดำรงอยู่บนพื้นฐานความหลากหลายทางวัฒนธรรม อยู่ร่วมกันอย่างสันติสุข ”

#### ยุทธศาสตร์ที่ 1 พัฒนาการศึกษาศึกษาและสังคมให้มีคุณภาพ

กลยุทธ์ที่ 1.1 ส่งเสริมและพัฒนาคุณภาพการจัดการศึกษาทุกประเภท และทุกระดับให้ได้มาตรฐาน และเป็นไปตามความต้องการของท้องถิ่น

กลยุทธ์ที่ 1.2 ส่งเสริม ทานุบำรุงศาสนา ศาสนสถาน อนุรักษ์และสืบสานขนบธรรมเนียมประเพณี ศิลปวัฒนธรรม และภูมิปัญญาท้องถิ่น

กลยุทธ์ที่ 1.3 ส่งเสริม สนับสนุนให้เกิดความเข้มแข็งในชุมชนและสถาบันครอบครัว

กลยุทธ์ที่ 1.4 ส่งเสริม สนับสนุนการพัฒนาคุณภาพชีวิตเด็ก เยาวชน สตรี ผู้สูงอายุและผู้ด้อยโอกาส

กลยุทธ์ที่ 1.5 ส่งเสริม สนับสนุนการควบคุมโรคติดต่อ การป้องกัน และการแก้ไขปัญหาสุขภาพจิต

กลยุทธ์ที่ 1.6 การบริหารจัดการบ้านเมืองที่ดี

กลยุทธ์ที่ 1.7 ปรับปรุง จัดหาปัจจัยเครื่องมือ เครื่องใช้และการพัฒนาอาคารสถานที่ตลอดจนสภาพแวดล้อมภายในสถานที่ปฏิบัติงาน

#### ยุทธศาสตร์ที่ 2 พัฒนาโครงสร้างพื้นฐานให้ได้มาตรฐาน

กลยุทธ์ที่ 2.1 ก่อสร้าง บุกเบิก ปรับปรุงและบำรุงรักษาถนน ทางเท้า ท่อระบายน้ำ สะพานระบบการขนส่งทางน้ำและท่าเทียบเรือ

กลยุทธ์ที่ 2.2 ปรับปรุง ติดตั้งระบบไฟฟ้าและก่อสร้างระบบประปา

กลยุทธ์ที่ 2.3 จัดให้มีและพัฒนาสถานที่เพื่อสาธารณะประโยชน์

#### ยุทธศาสตร์ที่ ๓ การจัดการทรัพยากรธรรมชาติและสิ่งแวดล้อมอย่างยั่งยืน

กลยุทธ์ที่ 3.1 ส่งเสริมการอนุรักษ์ ฟื้นฟูและบริหารจัดการ ทรัพยากรธรรมชาติและสิ่งแวดล้อม

กลยุทธ์ที่ 3.2 ส่งเสริม สนับสนุนการป้องกันและบรรเทาภัยพิบัติ

กลยุทธ์ที่ 3.3 ก่อสร้าง ปรับปรุง และบำรุงรักษาแหล่งน้ำธรรมชาติ

#### ยุทธศาสตร์ที่ ๔ พัฒนาเศรษฐกิจและเอาชนะความยากจน

กลยุทธ์ที่ 4.1 ส่งเสริม สนับสนุนวิสาหกิจชุมชน และโครงการตามแนวพระราชดำริ

กลยุทธ์ที่ 4.2 สนับสนุนให้มีตลาดกลางจำหน่ายสินค้าและส่งเสริมการค้า การลงทุนในท้องถิ่น และพัฒนาองค์ความรู้ด้านการจัดการและการตลาด

กลยุทธ์ที่ 4.3 ส่งเสริม สนับสนุนความเข้มแข็งองค์กร/ชุมชน โดยวิธีการสหกรณ์ เป็นแนวทาง

## การดำเนินงาน

### ยุทธศาสตร์ที่ 5 พัฒนาการกีฬาสู่ความเป็นเลิศและส่งเสริมการท่องเที่ยว

กลยุทธ์ที่ 5.1 ส่งเสริม สนับสนุนกิจกรรมด้านกีฬา นันทนาการให้กับประชาชนทุกระดับและ  
พัฒนาทักษะกีฬาสู่ความเป็นเลิศ

กลยุทธ์ที่ 5.2 ส่งเสริม สนับสนุนการก่อสร้างและปรับปรุงสนามกีฬา สถานที่นันทนาการ

กลยุทธ์ที่ 5.3 ก่อสร้าง ปรับปรุง สถานที่ที่เป็นแหล่งเรียนรู้ แหล่งท่องเที่ยวของประชาชน

กลยุทธ์ที่ 5.4 ปรับปรุง พัฒนาสถานที่ท่องเที่ยวเชิงอนุรักษ์ แหล่งโบราณสถาน โบราณวัตถุ

กลยุทธ์ที่ 5.5 ส่งเสริมประชาสัมพันธ์การท่องเที่ยวเชิงอนุรักษ์ โดยให้ชุมชนมีส่วนร่วมในการท่องเที่ยว

### ยุทธศาสตร์ที่ 6 ส่งเสริมการรักษาความมั่นคงและเสริมสร้างสันติสุข

กลยุทธ์ที่ 6.1 ส่งเสริมสนับสนุนกิจกรรมด้านการรักษาความปลอดภัยในชีวิตและทรัพย์สิน  
ของประชาชน

กลยุทธ์ที่ 6.2 ส่งเสริม สนับสนุนและจัดให้มีระบบรักษาความสงบเรียบร้อยให้เกิดขึ้นภายใน  
จังหวัด

กลยุทธ์ที่ 6.3 การเสริมสร้างความสามัคคีอันดีต่อกันเพื่อให้เกิดความเข้าใจของคนในชาติ

1.4 ยุทธศาสตร์การพัฒนาขององค์กรปกครองส่วนท้องถิ่นในเขตจังหวัดปัตตานี (พ.ศ.2561-2564)

วิสัยทัศน์ (Vision)

“พัฒนาท้องถิ่นอย่างมีคุณภาพ สร้างสังคมสันติสุข ภายใต้เศรษฐกิจที่มั่นคงและยั่งยืน”

พันธกิจการพัฒนา

1. พัฒนาด้านเศรษฐกิจและคุณภาพชีวิต
2. พัฒนาโครงการสร้างพื้นฐานและบริการสาธารณะ
3. พัฒนาด้านทรัพยากรธรรมชาติและสิ่งแวดล้อม
4. พัฒนาด้านสังคมและความมั่นคง

ยุทธศาสตร์ที่ 1 การพัฒนาด้านเศรษฐกิจและคุณภาพชีวิตที่ดี

เป้าประสงค์

1. ประชาชนทุกระดับมีคุณภาพชีวิตที่ดีขึ้น
2. ประชาชนมีอาชีพและรายได้ในการดำรงชีวิตอย่างเพียงพอ

กลยุทธ์

1. ส่งเสริม สนับสนุนโครงการอันเนื่องมาจากพระราชดำริ และการสร้างงาน สร้างอาชีพให้กับประชาชนในท้องถิ่นตามแนวทางปรัชญาเศรษฐกิจพอเพียง

2. ส่งเสริมและสนับสนุนอาชีพด้านการเกษตรและปศุสัตว์ ตามแนวทาง การเกษตร ทฤษฎีใหม่

ศูนย์รวมอุตสาหกรรมอาหารฮาลาล

3. ส่งเสริมการตลาด การค้า การลงทุนและจัดให้มีตลาดกลางจำหน่ายสินค้าท้องถิ่น

4. ส่งเสริม สนับสนุนผู้ประกอบการในการพัฒนาคุณภาพมาตรฐานการผลิต ผลิตภัณฑ์และการตลาดของสินค้า OTOP

5. ส่งเสริมระบบเศรษฐกิจชุมชนควบคู่การพัฒนาองค์ความรู้ด้านการจัดการ

6. ส่งเสริม สนับสนุน ภูมิปัญญาท้องถิ่นให้เป็นสินทรัพย์ทางปัญญาสร้างมูลค่าทางเศรษฐกิจ

ยุทธศาสตร์ที่ 2 การพัฒนาด้านโครงสร้างพื้นฐานและบริการสาธารณะ

เป้าประสงค์

1. สร้างเครือข่ายการคมนาคมเชื่อมโยงระหว่างกัน

กลยุทธ์

1. ก่อสร้าง บุกเบิก ปรับปรุง บำรุงรักษาทางคมนาคม สะพาน เขื่อน ระบบระบายน้ำ ระบบชลประทานขนาดเล็ก และท่าเทียบเรือ

2. พัฒนาปรับปรุงระบบจราจร และการขนส่ง

3. จัดให้มีไฟฟ้าใช้อย่างทั่วถึง

4. ก่อสร้าง ปรับปรุงแหล่งน้ำอุปโภคบริโภค และระบบประปา

5. จัดทำผังเมืองและผังตำบล

ยุทธศาสตร์ที่ 3 การพัฒนาด้านทรัพยากรธรรมชาติและสิ่งแวดล้อม

เป้าประสงค์ 1. ประชาชนตระหนักในการใช้ทรัพยากรอย่างคุ้มค่าและรักษาสิ่งแวดล้อม

กลยุทธ์ 1. คุ้มครอง ดูแล และบำรุงรักษาทรัพยากรธรรมชาติและสิ่งแวดล้อม อย่างยั่งยืน  
2. ส่งเสริมและสนับสนุนให้ประชาชนมีจิตสำนึกในการร่วมกันอนุรักษ์ทรัพยากรธรรมชาติ

พลังงานที่เป็นมิตรต่อสิ่งแวดล้อม

3. ปรับปรุงภูมิทัศน์ในชุมชนและเมือง
4. จัดทำระบบกำจัดขยะและสิ่งปฏิกูลตลอดจนระบบบำบัดน้ำเสีย
5. ส่งเสริม สนับสนุนการพัฒนาการจัดการและป้องกันภัยพิบัติ

ยุทธศาสตร์ที่ 4 การพัฒนาด้านสังคมและความมั่นคง

เป้าประสงค์ 1. ประชาชนมีความมั่นคง ปลอดภัยในชีวิตและทรัพย์สิน

กลยุทธ์ 1. ส่งเสริม สนับสนุนการจัดการศึกษาทั้งในระบบและนอกระบบทุกระดับ  
2. ส่งเสริมและสนับสนุนให้ประชาชนมีส่วนร่วมในการจัดการศึกษา ศาสนาและวัฒนธรรมที่สอดคล้องตามความต้องการของประชาชน  
3. ส่งเสริม สนับสนุนบทบาทสถานศึกษา ศาสนสถานให้เป็นแหล่งเรียนรู้ในชุมชน  
4. ส่งเสริม สนับสนุนการใช้สื่อนวัตกรรม เทคโนโลยีเพื่อการศึกษา  
5. ส่งเสริมทำนุบำรุงศาสนา ศาสนสถาน ศาสนพิธีต่างๆ ศิลปะ จารีตประเพณี วัฒนธรรมภูมิ

ปัญญาท้องถิ่น

6. ส่งเสริมสนับสนุนการกีฬา การท่องเที่ยวสันตนาการ
7. ส่งเสริมและสนับสนุนให้เกิดความเข้มแข็งของชุมชนและสถาบันครอบครัว
8. ส่งเสริมและสนับสนุนการพัฒนาศักยภาพคน ครอบครัวและสังคมให้คนดีมีคุณธรรม

## 2. ยุทธศาสตร์ขององค์กรปกครองส่วนท้องถิ่น

### องค์การบริหารส่วนตำบลป้อระ

#### 2.1 วิสัยทัศน์

“เป็นแหล่งสินค้าเกษตร มีคุณภาพชีวิตที่ดี ความรู้ทันสมัย การคมนาคมสะดวก ประชาชนมีสุข”

#### 2.2 ยุทธศาสตร์

1. ยุทธศาสตร์การพัฒนาและเสริมสร้างความเข้มแข็งของระบบเศรษฐกิจชุมชนและการแก้ไขปัญหาและความยากจน

2. ยุทธศาสตร์การพัฒนาด้านการศึกษาและสังคมให้มีคุณภาพ

3. ยุทธศาสตร์การพัฒนาด้านการกีฬาและการท่องเที่ยว

4. ยุทธศาสตร์การพัฒนาด้านการบริหารจัดการที่ดี

5. ยุทธศาสตร์การพัฒนาด้านการจัดการทรัพยากรธรรมชาติและสิ่งแวดล้อม

6. ยุทธศาสตร์การพัฒนาด้านโครงสร้างพื้นฐาน

7. ยุทธศาสตร์การพัฒนาด้านการรักษาความมั่นคงและเสริมสร้างสันติสุข

#### 2.3 เป้าประสงค์

1. ก่อสร้าง ปรับปรุง ซ่อมแซมเส้นทางคมนาคมให้มีมาตรฐานและทั่วถึง

2. ส่งเสริมและสนับสนุนการเสริมสร้างสุขภาวะของประชาชนให้มีสุขภาพแข็งแรงและได้รับการทางสาธารณสุขอย่างทั่วถึง

3. ส่งเสริมและสนับสนุนการพัฒนาประชิปไตยภาคพลเมือง การพัฒนาศักยภาพผู้นำชุมชนสนับสนุนการจัดระบบข้อมูลข่าวสารเพื่อการพัฒนาชุมชน ตลอดจนการสร้างเครือข่ายเพื่อพัฒนาชุมชนความเสมอภาคสิทธิเสรีภาพ

4. ส่งเสริมและสนับสนุนการฝึกอบรม การฝึกอาชีพ และสร้างอาชีพให้แก่กลุ่มเกษตรกรและประชาชน

5. ส่งเสริมและสนับสนุนการจัดการและการสร้างองค์ความรู้ในการจัดการทรัพยากรธรรมชาติและสิ่งแวดล้อม

6. ส่งเสริมและพัฒนาการศึกษา ทั้งในระบบและนอกระบบ

7. การเพิ่มประสิทธิภาพการบริงานของท้องถิ่น

## 2.4 ตัวชี้วัด

1. จำนวนของสาธารณูปโภคที่มีมาตรฐานเพิ่มขึ้น
2. จำนวนประชาชนที่ได้รับการดูแลคุณภาพชีวิตที่ดีขึ้น
3. ร้อยละที่เพิ่มขึ้นของจำนวนประชาชนที่ได้รับการดูแลเกี่ยวกับการป้องกันบรรเทาสาธารณภัยและการแก้ไขปัญหาเสพติด
4. ระดับความสำเร็จของการสนับสนุนด้านสาธารณสุขและทรัพยากรธรรมชาติและสิ่งแวดล้อม
5. ระดับความสำเร็จของการสนับสนุนการประกอบอาชีพและพัฒนาอาชีพของประชาชน
6. ร้อยละของระดับความพึงพอใจของผู้รับบริการ

## 2.5 ค่าเป้าหมาย

1. อบต.จัดให้มีโครงสร้างพื้นฐานในด้านต่างๆ เพื่อให้บริการประชาชนได้ปีละ 3 โครงการ
2. จำนวนผู้สูงอายุ ผู้พิการ และประชาชนโดยทั่วไปที่มีสิทธิและลงทะเบียนกับอบต.เพื่อขอรับสิทธิได้รับบริการอย่างทั่วถึงทุกคน 100 เปอร์เซ็นต์
3. ประชาชนผู้ประสบสาธารณภัยมีความพึงพอใจในการแก้ไขปัญหาความเดือดร้อน ร้อยละ 80
4. ปัญหาเสพติดที่เกิดขึ้นในพื้นที่ลดลง ร้อยละ 5 ต่อปี
5. องค์การบริหารส่วนตำบลทุ่งนงนทรีมีผลการปฏิบัติงานที่มีประสิทธิภาพ ร้อยละ 60

## 2.6 กลยุทธ์

1. สนับสนุนโครงสร้างพื้นฐานทางเศรษฐกิจ
2. พัฒนาแหล่งน้ำเพื่อการอุปโภค-บริโภค และทำการเกษตร
3. พัฒนาด้านสาธารณูปโภคและสาธารณูปการ
4. ส่งเสริมและสนับสนุนด้านการศึกษา สาธารณสุข และการกีฬา
5. ส่งเสริมและพัฒนาคุณภาพชีวิตเด็ก เยาวชน สตรี ผู้สูงอายุ ผู้พิการ ผู้ยากไร้ และผู้ด้อยโอกาส
6. ส่งเสริมอาชีพให้กับประชาชน
7. ส่งเสริมและพัฒนากลุ่มองค์กรประชาชนให้มีความเข้มแข็ง
8. ป้องกัน บำบัด ฟื้นฟู ติดตามและช่วยเหลือเกี่ยวกับยาเสพติด
9. สนับสนุนด้านความปลอดภัยในชีวิตและทรัพย์สินของประชาชน
10. ส่งเสริมให้ประชาชนเข้ามามีส่วนร่วมในการพัฒนาท้องถิ่น และสร้างเครือข่ายประชาภิไทย
11. พัฒนาและส่งเสริมด้านการเกษตร ด้านการท่องเที่ยว
12. อนุรักษ์ ฟื้นฟูทรัพยากรธรรมชาติและสิ่งแวดล้อม
13. อนุรักษ์ ฟื้นฟู สืบสานศาสนา ศิลปวัฒนธรรม จารีตประเพณี และภูมิปัญญาท้องถิ่น
14. ส่งเสริมให้ประชาชนนำแนวทางปรัชญาเศรษฐกิจพอเพียงมาใช้ในการดำเนินชีวิต
15. พัฒนาประสิทธิภาพในการปฏิบัติงานในด้านต่างๆ เพื่อให้บริการประชาชนได้อย่างทั่วถึง
16. ส่งเสริมให้ทุกภาคส่วนเข้ามามีส่วนร่วมในการปฏิบัติงานในด้านต่างๆของอบตภายใต้หลักธรรมาภิบาล

## 2.7 จุดยืนทางยุทธศาสตร์

1. พัฒนาชุมชนให้น่าอยู่มีความปลอดภัย โดยได้รับบริการสาธารณะด้านโครงสร้างพื้นฐานที่จำเป็นเพื่อความสะดวก รวดเร็ว และรองรับการขยายตัวของชุมชนและเศรษฐกิจ
2. พัฒนาระบบการศึกษา ส่งเสริมและสนับสนุนกิจกรรมสำคัญทางศาสนา อนุรักษ์ศิลปวัฒนธรรมท้องถิ่นให้คงอยู่สืบไป
3. ส่งเสริมและพัฒนาศักยภาพบุคคลและความเข้มแข็งของชุมชนในการพึ่งตนเองตามหลักปรัชญาของเศรษฐกิจพอเพียง
4. กำจัดขยะมูลฝอยสิ่งปฏิกูลและมลภาวะสิ่งแวดล้อมในท้องถิ่นอย่างมีระบบและมีความยั่งยืน
5. อบต.มีการบริหารจัดการภาครัฐที่ดีและมีส่วนร่วมจากทุกภาคส่วน

ยุทธศาสตร์การพัฒนาและแนวทางการพัฒนา  
องค์การบริหารส่วนตำบลบือระ ประกอบด้วย 7 ยุทธศาสตร์ ดังนี้

ยุทธศาสตร์ที่ 1 พัฒนาและเสริมสร้างความเข้มแข็งของระบบเศรษฐกิจชุมชนและการแก้ไขปัญหาความยากจน

- แนวทางการพัฒนา
1. ส่งเสริม สนับสนุนการสร้างงานสร้างอาชีพให้กับประชาชนในท้องถิ่นตามแนวทางเศรษฐกิจพอเพียง
  2. ส่งเสริมสนับสนุนอาชีพด้านการเกษตร และปศุสัตว์ ตามแนวทางเกษตรทฤษฎีใหม่สู่นิคมอุตสาหกรรมอาหารฮาลาล
  3. ส่งเสริมโครงการตามแนวพระราชดำริ
  4. พัฒนามาตรฐานผลิตภัณฑ์และส่งเสริมการตลาดสินค้า OTOP

ยุทธศาสตร์ที่ 2 ยุทธศาสตร์การพัฒนาด้านการศึกษาและสังคมให้มีคุณภาพ

- แนวทางการพัฒนา
1. ส่งเสริมและสนับสนุนบทบาทสถานศึกษา ศาสนสถาน ให้เป็นแหล่งเรียนรู้ของชุมชน และการจัดการศึกษาทั้งในระบบ และนอกระบบทุกระดับ
  2. ส่งเสริมทำนุบำรุงศาสนา ศาสนสถาน ศาสนพิธีต่างๆ
  3. ส่งเสริมทำนุบำรุงรักษาศิลปะ จารีตประเพณี ศิลปวัฒนธรรมอันดีของท้องถิ่นและภูมิปัญญาท้องถิ่น
  4. ส่งเสริม และสนับสนุนให้เกิดความเข้มแข็งของชุมชนและสถาบันครอบครัว
  5. ส่งเสริมและสนับสนุนการพัฒนาคุณภาพชีวิตและคุ้มครองเด็ก สตรี เยาวชน ผู้สูงอายุ ผู้พิการ ผู้ด้อยโอกาส และประชาชนทั่วไป
  6. ควบคุมและป้องกันการแพร่ระบาดของยาเสพติดตลอดถึงการบำบัดฟื้นฟูทั้งทางด้านร่างกายและจิตใจแก่ผู้ติดยาเสพติด

ยุทธศาสตร์ที่ 3 ยุทธศาสตร์การพัฒนาด้านการกีฬาและการท่องเที่ยว

- แนวทางการพัฒนา
1. ส่งเสริม สนับสนุน กิจกรรมด้านการกีฬา การออกกำลังกายและกีฬารันทนาการ
  2. ส่งเสริม สนับสนุนการก่อสร้างและปรับปรุงสนามกีฬา

ยุทธศาสตร์ที่ 4 ยุทธศาสตร์การพัฒนาด้านการบริหารจัดการที่ดี

- แนวทางการพัฒนา
1. ส่งเสริมสวัสดิการ และการพัฒนาศักยภาพบุคลากรภายในองค์กร
  2. พัฒนา ปรับปรุงจัดหาเครื่องมือ เครื่องใช้ และพัฒนาสถานที่ปฏิบัติงาน
  3. พัฒนาปรับปรุงระบบบริการจัดการองค์กรตามหลักการบริหารจัดการบ้านเมือง

ที่ดี



4. ปรับปรุงแบบการทำงาน อำนวยความสะดวก ลดขั้นตอนกระบวนการทำงาน
5. ส่งเสริมระบบประชาสัมพันธ์ การดำเนินงานขององค์กร รองรับการใช้สู่

ประชาคมอาเซียน

#### ยุทธศาสตร์ที่ 5 ยุทธศาสตร์การพัฒนาด้านการจัดการทรัพยากรธรรมชาติและสิ่งแวดล้อม

แนวทางการพัฒนา 1. คุ้มครอง ดูแล และบำรุงรักษาทรัพยากรธรรมชาติ และสิ่งแวดล้อมอย่างยั่งยืน

2. ส่งเสริมสนับสนุนให้ประชาชนให้ประชาชนมีจิตสำนึกในการร่วมกันอนุรักษ์

ทรัพยากรธรรมชาติ และสิ่งแวดล้อม

3. ปรับปรุงภูมิทัศน์ในชุมชน
4. จัดทำระบบกำจัดขยะและสิ่งปฏิกูลตลอดจนระบบบำบัดน้ำเสีย
5. ส่งเสริม สนับสนุนการพัฒนากระบวนการจัดการและป้องกันภัยพิบัติ

#### ยุทธศาสตร์ที่ 6 ยุทธศาสตร์การพัฒนาด้านโครงสร้างพื้นฐาน

แนวทางการพัฒนา 1. ก่อสร้าง บุกเบิก ปรับปรุง บำรุงรักษาทางคมนาคม สะพาน เขื่อน ระบบระบาย

น้ำ ระบบชลประทานขนาดเล็ก

2. พัฒนาปรับปรุงระบบจราจร และการขนส่ง
3. จัดให้มีไฟฟ้าใช้อย่างทั่วถึง
4. ก่อสร้าง ปรับปรุงแหล่งน้ำอุปโภค บริโภค และระบบประปา

#### ยุทธศาสตร์ที่ 7 ยุทธศาสตร์การพัฒนาด้านการรักษาความมั่นคงและเสริมสร้างสันติสุข

แนวทางการพัฒนา 1. เสริมสร้างความเข้มแข็งของชุมชนให้มีส่วนร่วมในการรักษาความสงบเรียบร้อย

ในท้องถิ่นเพื่อให้เกิดสันติสุข

#### เป้าประสงค์

2.3.1 เศรษฐกิจในตำบลปีระเดบโตอย่างต่อเนื่อง มีความมั่นคง มีรายได้หมุนเวียนในชุมชน เป็นแหล่ง

สร้างงาน สร้างรายได้

2.3.2 ประชาชนได้รับการพัฒนาให้มีคุณภาพพร้อมคุณธรรมและรอบรู้อย่างเท่าทัน มีสุขภาพที่ดี

การศึกษาดี อยู่ในครอบครัวที่อบอุ่น

2.3.3 พัฒนากีฬาทุกประเภทและแหล่งท่องเที่ยวได้รับการฟื้นฟูเป็นแหล่งสร้างงานสร้างรายได้

2.3.4 ระบบการบริหารจัดการขององค์กรบริหารส่วนตำบลปีระเดบมีประสิทธิภาพ ทันสมัย ตอบสนอง

ความต้องการของประชาชนได้อย่างทั่วถึงและเป็นธรรม

2.3.5 ระบบโครงสร้างพื้นฐานได้รับการพัฒนาให้เพียงพอต่อความต้องการและมีคุณภาพได้มาตรฐาน

2.3.6 ทรัพยากรธรรมชาติในตำบลปากล่อมีความอุดมสมบูรณ์เพิ่มขึ้น ปัญหาสิ่งแวดล้อมลดลง

2.3.7 ประชาชนมีความปลอดภัยในชีวิตและทรัพย์สิน มีความมั่นคงในชีวิตเพิ่มขึ้น

## ตัวชี้วัด

- 2.4.1 ประชาชนมีรายได้เพิ่มขึ้นในอัตราร้อยละ 5 และพึ่งตนเองได้มากขึ้น
- 2.4.2 ประชาชนมีคุณภาพชีวิตที่ดีขึ้นร้อยละ 10
- 2.4.3 ประชาชนมีกิจกรรมการเล่นกีฬาเพิ่มขึ้นร้อยละ 5
- 2.4.4 จำนวนนักท่องเที่ยวเข้ามาเที่ยวเพิ่มขึ้นร้อยละ 5
- 2.4.5 การบริการจัดการขององค์การบริหารส่วนตำบลบือระมีผลการปฏิบัติงานที่มีประสิทธิภาพสูงร้อยละ 60
- 2.4.6 ในเขตองค์การบริหารส่วนตำบลบือระมีโครงสร้างพื้นฐานให้ประชาชนได้ใช้บริการร้อยละ 70
- 2.4.7 ทรัพยากรธรรมชาติในตำบลบือระมีความอุดมสมบูรณ์เพิ่มขึ้นร้อยละ 5
- 2.4.8 หมู่บ้านสามารถลดจำนวนเหตุการณ์ความไม่สงบที่มีผลกระทบต่อชีวิตและทรัพย์สินได้ร้อยละ 10

## ค่าเป้าหมาย

- 2.5.1 ประชาชนมีความรู้ในอาชีพที่ต้องการ มีความมั่นคง มีรายได้หมุนเวียนในชุมชน เป็นแหล่งสร้างงาน สร้างรายได้
  - ค่าเป้าหมาย จำนวน 5 โครงการ
- 2.5.2 ประชาชนได้รับการพัฒนาให้มีคุณภาพพร้อมคุณธรรมและรอบรู้อย่างเท่าทัน มีสุขภาพที่ดี การศึกษาดี อยู่ในครอบครัวที่อบอุ่น
  - ค่าเป้าหมาย จำนวน 30 โครงการ
- 2.5.3 พัฒนากีฬาทุกประเภทและแหล่งท่องเที่ยวได้รับการฟื้นฟูเป็นแหล่งสร้างงานสร้างรายได้
  - ค่าเป้าหมาย จำนวน 20 โครงการ
- 2.5.4 ระบบการบริหารจัดการขององค์การบริหารส่วนตำบลบือระมีประสิทธิภาพ ทันสมัย ตอบสนองความต้องการของประชาชนได้อย่างทั่วถึงและเป็นธรรม
  - ค่าเป้าหมาย จำนวน 10 โครงการ
- 2.5.5 ทรัพยากรธรรมชาติในตำบลบือระมีความอุดมสมบูรณ์เพิ่มขึ้น ปัญหาสิ่งแวดล้อมลดลง
  - ค่าเป้าหมาย จำนวน 7 โครงการ
- 2.5.6 ระบบโครงสร้างพื้นฐานได้รับการพัฒนาให้เพียงพอต่อความต้องการและมีคุณภาพได้มาตรฐาน
  - ค่าเป้าหมาย จำนวน 20 โครงการ
- 2.5.7 ประชาชนมีความปลอดภัยในชีวิตและทรัพย์สิน มีความมั่นคงในชีวิตเพิ่มขึ้น
  - ค่าเป้าหมาย จำนวน 6 โครงการ

## กลยุทธ์

1. ส่งเสริม สนับสนุนการสร้างงานสร้างอาชีพให้กับประชาชนในท้องถิ่นตามแนวทางเศรษฐกิจพอเพียง
2. ส่งเสริมสนับสนุนอาชีพด้านการเกษตร และปศุสัตว์ ตามแนวทางเกษตรทฤษฎีใหม่สู่นิคมอุตสาหกรรมอาหารฮาลาล

3. ส่งเสริมโครงการตามแนวพระราชดำริ
4. พัฒนามาตรฐานผลิตภัณฑ์และส่งเสริมการตลาดสินค้า OTOP
5. ส่งเสริมและสนับสนุนบทบาทสถานศึกษา ศาสนสถาน ให้เป็นแหล่งเรียนรู้ของชุมชน และการจัดการศึกษาทั้งในระบบ และนอกระบบทุกระดับ
6. ส่งเสริมทำนุบำรุงศาสนา ศาสนสถาน ศาสนพิธีต่างๆ
7. ส่งเสริมทำนุบำรุงรักษาศิลปะ จารีตประเพณี ศิลปวัฒนธรรมอันดีของท้องถิ่นและภูมิปัญญาท้องถิ่น
8. ส่งเสริม และสนับสนุนให้เกิดความเข้มแข็งของชุมชนและสถาบันครอบครัว
9. ส่งเสริมและสนับสนุนการพัฒนาคุณภาพชีวิตและคุ้มครองเด็ก สตรี เยาวชน ผู้สูงอายุ ผู้พิการ ผู้ด้อยโอกาส และประชาชนทั่วไป
10. ควบคุมและป้องกันการแพร่ระบาดของยาเสพติดตลอดถึงการบำบัดฟื้นฟูทั้งทางด้านร่างกายและจิตใจแก่ผู้ติดยาเสพติด
11. ส่งเสริมการป้องกันและควบคุมโรคติดต่อ
12. ส่งเสริม สนับสนุน กิจกรรมด้านการกีฬา การออกกำลังกายและกีฬาระดับนันทนาการ
13. ส่งเสริม สนับสนุนการก่อสร้างและปรับปรุงสนามกีฬา
14. ส่งเสริมสวัสดิการ และการพัฒนาศักยภาพบุคลากรภายในองค์กร
15. พัฒนา ปรับปรุงจัดหาเครื่องมือ เครื่องใช้ และพัฒนาสถานที่การปฏิบัติงาน
16. พัฒนาปรับปรุงระบบบริการจัดการองค์กรตามหลักการบริหารจัดการบ้านเมืองที่ดี
17. ปรับปรุงแบบการทำงาน อำนวยความสะดวก ลดขั้นตอนกระบวนการทำงาน
18. ส่งเสริมระบบประชาสัมพันธ์ การดำเนินงานขององค์กร รองรับการเข้าสู่ประชาคมอาเซียน
19. ก่อสร้าง บุกเบิก ปรับปรุง บำรุงรักษาทางคมนาคม สะพาน เขื่อน ระบบระบายน้ำระบบชลประทานขนาดเล็ก
20. พัฒนาปรับปรุงระบบจราจร และการขนส่ง
21. จัดให้มีไฟฟ้าใช้อย่างทั่วถึง
22. ก่อสร้าง ปรับปรุงแหล่งน้ำอุปโภค บริโภค และระบบประปา
23. คุ้มครอง ดูแล และบำรุงรักษาทรัพยากรธรรมชาติ และสิ่งแวดล้อมอย่างยั่งยืน
24. ส่งเสริมสนับสนุนให้ประชาชนให้ประชาชนมีจิตสำนึกในการร่วมกันอนุรักษ์ทรัพยากรธรรมชาติ และสิ่งแวดล้อม
25. ปรับปรุงภูมิทัศน์ในชุมชน
26. จัดทำระบบกำจัดขยะและสิ่งปฏิกูลตลอดจนระบบบำบัดน้ำเสีย
27. ส่งเสริม สนับสนุนการพัฒนาระบบการจัดการและป้องกันภัยพิบัติ

28. เสริมสร้างความเข้มแข็งของชุมชนให้มีส่วนร่วมในการรักษาความสงบเรียบร้อยในท้องถิ่นเพื่อให้เกิดสันติสุข

สรุป จุดยืนทางยุทธศาสตร์

องค์การบริหารส่วนตำบลบือระได้กำหนดจุดยืนทางยุทธศาสตร์การเสริมสร้างความมั่นคงด้านอาชีพ และรายได้แก่ผู้มีรายได้น้อย การพัฒนาคุณภาพของคนเพื่อสร้างโอกาสการมีงานทำและยกระดับคุณภาพชีวิตตามหลักปรัชญาเศรษฐกิจพอเพียงและการคุ้มครองความปลอดภัยในชีวิตและทรัพย์สินของประชาชน การปรับปรุงด้านโครงสร้างพื้นฐานเพื่อรองรับการขยายตัวทางเศรษฐกิจในอนาคต

2.8 ความเชื่อมโยงของยุทธศาสตร์ในภาพรวม

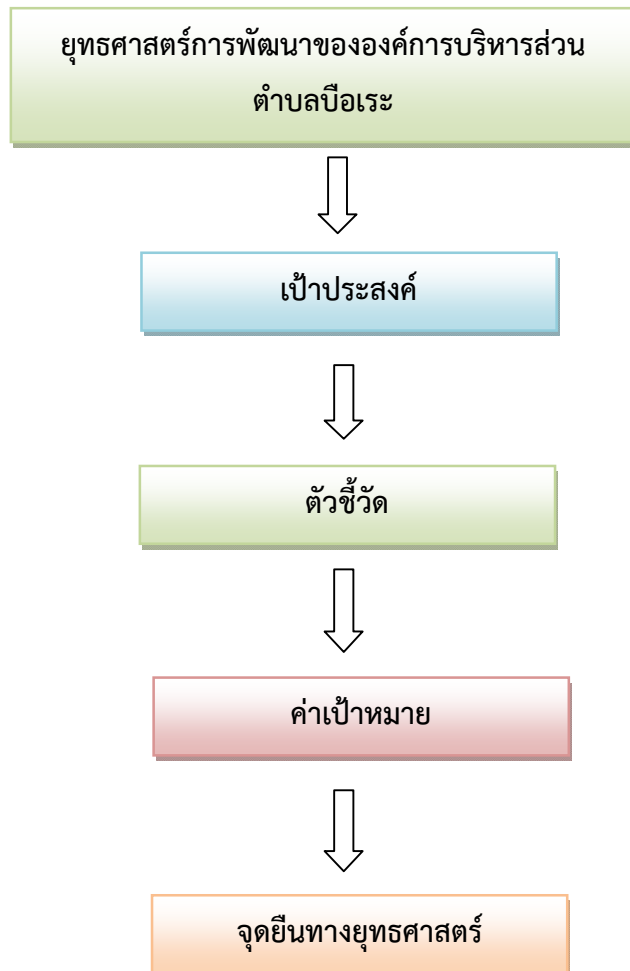

### 3. การวิเคราะห์เพื่อพัฒนาท้องถิ่น

#### 3.1 การวิเคราะห์กรอบการจัดทำยุทธศาสตร์ขององค์กรปกครองส่วนท้องถิ่น

ในการจัดทำแผนพัฒนาท้องถิ่นสี่ปีของอบต.ได้ใช้การวิเคราะห์ SWOT Analysis/Demand (Demand Analysis)/Global Demand และ Trend ปัจจัยและสถานการณ์การเปลี่ยนแปลงที่มีผลต่อการพัฒนา อย่างน้อยต้องประกอบด้วย การวิเคราะห์ศักยภาพด้านเศรษฐกิจ ด้านสังคม ด้านทรัพยากรธรรมชาติและสิ่งแวดล้อม ซึ่งมีรายละเอียดดังนี้

##### 1.จุดแข็ง (S : Strength)

- ประชาชนมีส่วนร่วมและอยู่กันอย่างพี่น้อง
- ประชาชนมีที่ดินทำกินเป็นของตนเอง
- มีการปลูกพืชสวน/พืชไร่ จำนวนมาก
- มีตลาดจำหน่ายสินค้าทางการเกษตร
- อยู่ใกล้ถนนสายหลัก
- สภาพดินอุดมสมบูรณ์
- สภาพภูมิประเทศสวยงาม

##### 2. จุดอ่อน (W : Weakness)

- ขาดแหล่งน้ำขนาดใหญ่เพื่อการเกษตร
- ประชาชนขาดความรู้ในการประกอบอาชีพ
- ผลผลิตทางการเกษตรล้นตลาดราคาตกต่ำ
- โครงสร้างพื้นฐานยังไม่ครอบคลุมการคมนาคมในหมู่บ้านไม่สะดวก
- ผู้ปกครองบางส่วนนำเด็กไปศึกษาต่อในจังหวัด

##### 3.โอกาส (O : Opportunity)

- องค์กรบริหารส่วนตำบลมีรายได้เพิ่มขึ้น
- ได้รับการสนับสนุนจากหน่วยงานที่เกี่ยวข้องในการแก้ไขปัญหาการผลิตตกต่ำ
- สามารถขยายตลาดกระจายผลผลิตสู่ภูมิภาคอินโดจีนด้านชายแดนเพื่อบ้าน
- ศูนย์จำหน่ายสินค้าเกษตรมีแนวโน้มการขยายตลาด

##### 4. อุปสรรค (T : Threat)

- มีคู่แข่งด้านผลผลิตทางการเกษตรชนิดเดียวกันในจังหวัดใกล้เคียง
- ราคาต้นทุนการผลิตมีแนวโน้มสูงขึ้น
- การเปลี่ยนแปลงภูมิอากาศของโลก ส่งผลให้ภูมิอากาศแปรปรวน ก่อให้เกิดการ

เปลี่ยนแปลงในระบบนิเวศ ภัยพิบัติทางธรรมชาติ

➤ สื่อไร้พรมแดน ก่อให้เกิดการเปลี่ยนด้านสังคมและวัฒนธรรมนำไปสู่วิกฤตทางศีลธรรมและปัญหาสังคมโดยเฉพาะปัญหาเด็กและเยาวชน

### 3.2 การประเมินสถานการณ์สภาพแวดล้อมภายนอกที่เกี่ยวข้อง

ในการจัดทำแผนพัฒนาท้องถิ่นสี่ปีของอบต.นั้น ได้ทำการประเมินสถานการณ์สภาพแวดล้อมภายนอกที่เกี่ยวข้อง ซึ่งมีรายละเอียดดังนี้

#### 1. ด้านโครงสร้างพื้นฐาน

- 1.1 ก่อสร้าง ปรับปรุง ซ่อมแซมเส้นทางคมนาคมให้มีมาตรฐานและทั่วถึง
- 1.2 พัฒนาและปรับปรุงแหล่งน้ำสาธารณะ เพื่อใช้ในการอุปโภค และการเกษตร
- 1.3 พัฒนาและปรับปรุงระบบสาธารณสุขโรค ให้ทั่วถึงและเพียงพอความต้องการของประชาชน
- 1.4 พัฒนางานด้านผังเมือง

#### 2. ยุทธศาสตร์ด้านงานส่งเสริมคุณภาพชีวิต

- 2.1 ส่งเสริมและสนับสนุนการจัดการบริการทางสังคม การสังคมสงเคราะห์คุณภาพชีวิตเด็ก สตรี คนชราผู้ด้อยโอกาส และผู้พิการ
- 2.2 ส่งเสริมและสนับสนุนการเสริมสร้างสุขภาวะของประชาชนให้มีสุขภาพแข็งแรง และได้รับบริการทางสาธารณสุขอย่างทั่วถึง
- 2.3 ส่งเสริมด้านที่พักอาศัย ที่ดินทำกิน ให้แก่ผู้ยากไร้ ผู้ด้อยโอกาส ผู้ยากจน ให้มีที่อยู่อาศัย
- 2.4 ส่งเสริมและพัฒนาอาชีพให้แก่ประชาชน ให้มีรายได้เพียงพอจากรายจ่าย ใช้จ่ายให้มีวินัย และสามารถดำรงชีวิตได้อย่างเหมาะสม
- 2.5 ส่งเสริม บ้าน-วัด-โรงเรียน และชุมชนให้เป็นต้นแบบและมีภูมิคุ้มกันทางสังคม

#### 3. ยุทธศาสตร์ด้านการจัดระเบียบชุมชน สังคม และการรักษาความสงบเรียบร้อย

- 3.1 ส่งเสริมและสนับสนุนการพัฒนาประชาธิปไตยภาคพลเมือง การพัฒนาศักยภาพผู้นำชุมชน สนับสนุนการจัดระบบข้อมูลข่าวสารเพื่อการพัฒนาชุมชน ตลอดจนการสร้างเครือข่ายเพื่อการพัฒนาชุมชน ความเสมอภาคสิทธิเสรีภาพ
- 3.2 พัฒนางานด้านการป้องกันและบรรเทาสาธารณภัย โดยนำข้อมูลการเกิดสาธารณภัยในท้องถิ่นมาวิเคราะห์หาแนวทางป้องกัน หรือลดความสูญเสียที่อาจเกิดขึ้น

3.3 ส่งเสริมความปลอดภัยในชีวิตและทรัพย์สิน และด้านการรักษาความสงบเรียบร้อย

3.4 ส่งเสริมและสนับสนุนการป้องกันแก้ไขปัญหายาเสพติด ปัญหาหนี้นอกระบบ และอบายมุข

#### 4. ยุทธศาสตร์ด้านการพัฒนาเศรษฐกิจ การวางแผน การส่งเสริมการลงทุน พาณิชยกรรมและการท่องเที่ยว

4.1 ส่งเสริมและสนับสนุนการฝึกอบรม การฝึกอาชีพ และสร้างอาชีพให้แก่กลุ่มเกษตรกรและประชาชน

4.2 ส่งเสริมแนวคิดเศรษฐกิจสร้างสรรค์ให้เกิดขึ้นแก่คนในชุมชนเพื่อเพิ่มมูลค่าของผลิตภัณฑ์ชุมชน และมุ่งเน้นให้เกิดการพึ่งพาตนเองตามหลักปรัชญาของเศรษฐกิจพอเพียง

- 4.3 ส่งเสริมและสนับสนุนการตลาดและการกระจายผลผลิตของเกษตรกร
  - 4.4 พัฒนาและส่งเสริมการค้า การลงทุน การค้าตามแนวชายแดนและภูมิภาคอินโดจีน
  - 4.5 พัฒนาและปรับปรุงแหล่งท่องเที่ยวที่มีอยู่เดิมให้มีศักยภาพและมีมาตรฐานและพัฒนาแหล่งท่องเที่ยว แหล่งใหม่
  - 4.6 ส่งเสริมการประชาสัมพันธ์แหล่งท่องเที่ยวของท้องถิ่น
  - 4.7 ส่งเสริมและรณรงค์ให้ประชาชนมีความรู้ความเข้าใจ และมีส่วนร่วมในการบริหารจัดการแหล่งท่องเที่ยว
  - 4.8 ส่งเสริมความสัมพันธ์ และพัฒนาเศรษฐกิจการค้าชายแดนกับประเทศเพื่อนบ้านและอินโดจีนเพื่อรองรับกับประชาคมเศรษฐกิจอาเซียน
  - 4.9 เสริมสร้างความรู้ทางด้านภาษา ของประเทศเพื่อนบ้านในการรองรับกับประชาคมอาเซียน
5. ยุทธศาสตร์ด้านการบริหารจัดการและการอนุรักษ์ทรัพยากรธรรมชาติ สิ่งแวดล้อม
  - 5.1 ส่งเสริมและสนับสนุนการจัดการและการสร้างองค์ความรู้ในการจัดการทรัพยากรธรรมชาติและสิ่งแวดล้อม
  - 5.2 ส่งเสริมสนับสนุนและรณรงค์ให้ประชาชนมีจิตสำนึกหวงแหนทรัพยากรธรรมชาติและสิ่งแวดล้อม
  - 5.3 ส่งเสริมและสนับสนุนให้มีการควบคุม คุ่มครองและการบังคับใช้กฎหมายด้านทรัพยากรธรรมชาติและสิ่งแวดล้อม
  - 5.4 ส่งเสริมและฟื้นฟูสภาพทรัพยากรธรรมชาติและสิ่งแวดล้อม และสนับสนุนให้การท่องเที่ยวเป็นแบบเชิงนิเวศน์
  - 5.5 จัดให้มีระบบการกำจัดขยะ ระบบบำบัดน้ำเสีย และการแก้ไขปัญหามลพิษสิ่งแวดล้อม
  - 5.6 ส่งเสริมการใช้พลังงานทดแทน
  - 4.7 ส่งเสริมการปลูกป่าเพื่อลดภาวะโลกร้อน
  - 4.8 พัฒนาระบบการป้องกันภัยพิบัติทางธรรมชาติ โดยมีการเชื่อมโยงฐานข้อมูลภัยพิบัติจากทุกภาคส่วน และส่งเสริมการมีส่วนร่วม เรียนรู้ภัยพิบัติอย่างทั่วถึง
6. ยุทธศาสตร์ด้านการศึกษา การกีฬา ศาสนา ศิลปะ วัฒนธรรม จารีตประเพณี และภูมิปัญญาท้องถิ่น
  - 6.1 ส่งเสริมและพัฒนาการศึกษา ทั้งในระบบและนอกระบบ
  - 6.2 ส่งเสริมและพัฒนากีฬาและนันทนาการให้มีมาตรฐานและทั่วถึง
  - 6.3 สร้างจิตสำนึกให้เด็ก เยาวชน ประชาชนรัก และหวงแหนประเพณีวัฒนธรรม และภูมิปัญญาท้องถิ่น
  - 6.4 อนุรักษ์และส่งเสริมศาสนา ศิลปวัฒนธรรมอันดีงาม จารีตประเพณี ภูมิปัญญาท้องถิ่นและทรัพย์สินทางปัญญา

## 7. ยุทธศาสตร์ด้านการบริหารจัดการที่ดีและการบริการสาธารณะ

### 7.1 การเพิ่มประสิทธิภาพการบริหารงานของท้องถิ่น

7.2 การเสริมสร้างธรรมาภิบาลในองค์กรและชุมชน โดยการส่งเสริมระบบคุณธรรมจริยธรรม จรรยาบรรณ สร้างจิตสำนึกและเพิ่มสมรรถนะให้แก่บุคลากรภาครัฐ ในการนำนโยบายและกฎหมายไปสู่การปฏิบัติได้อย่างมีประสิทธิภาพ

7.3 เสริมสร้างความเข้มแข็งโดยกระบวนการส่งเสริมการมีส่วนร่วมของทุกภาคส่วนตามระบอบ ประชาธิปไตย ในการร่วมรับรู้ ร่วมคิด ร่วมทำ ร่วมรับผิดชอบในกิจกรรมที่อาจมีผลกระทบต่อสิทธิภาพ ประชาชน

### 7.4 ส่งเสริมให้ทุกภาคส่วนใช้ทรัพยากรอย่างมีประสิทธิภาพ และให้มีบริการที่ดีแก่ประชาชน

7.5 จัดทำ/ปรับปรุงวัสดุอุปกรณ์ สถานที่ รวมถึงตลอดถึงครุภัณฑ์ สำหรับใช้ในการปฏิบัติงานและพัฒนาระบบเทคโนโลยีการสื่อสาร และระบบสารสนเทศ

7.6 ส่งเสริมการบริหารกิจการบ้านเมืองที่ดี หรือหลักธรรมาภิบาล  
ปัจจัยและสถานการณ์การเปลี่ยนแปลง

ผลการวิเคราะห์ปัญหาและความต้องการของประชาชนในท้องถิ่นตามประเด็นการพัฒนาท้องถิ่น ประกอบด้วย ขอบข่ายและปริมาณของปัญหา พื้นที่เป้าหมาย กลุ่มเป้าหมาย และคาดการณ์แนวโน้มในอนาคต

ผลการพัฒนา อบต. ตามแผนพัฒนาองค์การบริหารส่วนตำบลระยะ 5 ปี (พ.ศ.2561 – 2565) ที่ยังเป็น ปัญหาและอยู่ในความต้องการของประชาชน ที่ต้องปรับปรุงแก้ไขต่อไปมีดังนี้

### 1. ด้านโครงสร้างพื้นฐาน

ด้านโครงสร้างพื้นฐาน และการให้บริการสาธารณะภายในเขตองค์การบริหารส่วนตำบลบือ เระยังคงเป็นปัญหาหลักต่อความต้องการของประชาชนในพื้นที่ ซึ่งปัจจัยหลักในการพัฒนาโครงสร้างพื้นฐาน ก็คือด้านงบประมาณ ดังนั้น องค์การบริหารส่วนตำบลบือเระ ซึ่งเป็นองค์กรปกครองท้องถิ่นจำเป็นอย่างยิ่งที่ จะต้องบริหารงบประมาณที่มีอยู่อย่างจำกัดแก้ปัญหาโครงสร้างพื้นฐานให้เหมาะสมและเป็นธรรมอย่างที่สุด ส่วน อีกปัญหาที่สำคัญและจำเป็นจะต้องวางแผนรองรับความเจริญเติบโตทั้งด้านเศรษฐกิจและการขยายตัวของ ชุมชนเพราะไม่มีการวางแผนรองรับการเจริญเติบโตในอนาคต องค์การบริหารส่วนตำบลบือเระ ต้องให้ ความสำคัญเพื่ออนาคตจะไม่ประสบปัญหาหรือประสบกับปัญหาที่ไม่รุนแรงมากนัก

### ขอบเขตและปริมาณของปัญหา พื้นที่เป้าหมาย กลุ่มเป้าหมาย

1. เส้นทางคมนาคม ส่วนใหญ่เส้นทางคมนาคมภายในหมู่บ้านมีสภาพเป็นหลุมเป็นบ่อ และถนนที่ไม่มีไหล่ทางถนนแคบเป็นเหตุให้หากมีรถสัญจรสวนกันจะเกิดความรู้สึกไม่สะดวก ซึ่งมีปริมาณของ ยานพาหนะผ่านไปมามากพอสมควร

2. ทางระบายน้ำ ลำคลอง บางแห่งยังมีสภาพแคบและตื้นเขินมีวัชพืชปกคลุม ท่อระบาย น้ำยังถูกน้ำกัดเซาะพังทลายต้องแก้ไขปัญหาทุกปี และบางแห่งที่ระบายน้ำเล็กทำให้การระบายน้ำในช่วงฤดูน้ำ หลากไม่ทันทำให้เกิดปัญหาน้ำท่วมขัง



3. ไฟฟ้าและแสงสว่าง ในเขตองค์การบริหารส่วนตำบลบือระ บ้างพื้นที่ไฟฟ้าแสงสว่างยังไม่เพียงพอทำให้เกิดความไม่ปลอดภัยในการสัญจรไปมาในเวลากลางคืน

4. ระบบประปาหมู่บ้าน มีระบบประปาทุกหมู่บ้านการผลิตน้ำเพื่ออุปโภค บริโภคเพียงพอต่อความต้องการของประชาชน แต่ระบบประปาบางหมู่บ้านระบบกรองน้ำชำรุดและเช่น หมู่ที่ 2, 4 ส่วนหมู่ที่ ๑, ๓ มีสี มีกลิ่น ไม่สามารถใช้ในการอุปโภค บริโภคได้

5. แหล่งน้ำเพื่อการอุปโภคบริโภคและการเกษตร อาศัยการขุดเจาะบ่อบาดาลและจากแหล่งน้ำตามธรรมชาติ ซึ่งแหล่งน้ำธรรมชาติมี ยังประสบปัญหาในเรื่องการทำที่เก็บน้ำต้องใช้งบประมาณสูงและฝ่ายทั้งสองแห่งยังขึ้นกับชลประทานทำให้องค์การบริหารส่วนตำบลบือระ ไม่สามารถเข้าไปบริหารได้อย่างเต็มที่

6. การโทรคมนาคมและการสื่อสาร ระบบการสื่อสารในปัจจุบันส่วนใหญ่ชาวบ้านจะใช้โทรศัพท์มือถือในการติดต่อสื่อสาร ส่วนการโทรคมนาคม ระบบอินเทอร์เน็ตมีบริการฟรีที่องค์การบริหารส่วนตำบลบือระ แต่ในภายในหมู่บ้านส่วนใหญ่จะติดไว้ให้ลูกหลานตนเองที่กำลังเรียนหนังสือได้ใช้เฉพาะครัวเรือนกับการบริการของ TOT และของ TT&T เป็นต้น

#### การคาดการณ์แนวโน้มในอนาคต

ปัญหาด้านโครงสร้างพื้นฐานสามารถพัฒนาหรือแก้ไข ปรับปรุงได้ โดยการจัดหาเงินงบประมาณให้สามารถตอบสนองต่อความต้องการของประชาชน และในส่วนของพื้นที่ เขตติดต่อกับตำบลข้างเคียงหรือโครงการ/กิจกรรมที่เกินศักยภาพ จะนำแนวทางการจัดทำแผนและประสานแผนพัฒนา เพื่อดำเนินการของงบประมาณสนับสนุนจากหน่วยงานที่เกี่ยวข้อง

#### ความต้องการของประชาชน

1. ก่อสร้าง ปรับปรุง เส้นทางคมนาคมให้สะดวก ทั่วถึงและครอบคลุมทุกหมู่บ้าน
2. ก่อสร้างท่อลอดเหลี่ยม และวางท่อระบายน้ำเพื่อแก้ไขปัญหาน้ำท่วมขัง
3. ขยายเขตไฟฟ้าให้ครบทุกครัวเรือน และขยายเขตไฟฟ้าสาธารณะให้ครอบคลุมทุกพื้นที่
4. ขุดลอกตะกอนทราย และวัชพืชน้ำฝายน้ำล้น ขุดลอกคลอง
5. จัดหาแหล่งกักเก็บน้ำ และจัดหาเครื่องกรองน้ำสะอาด ในการอุปโภค บริโภค
6. สนับสนุนปัจจัยในการผลิต
7. สนับสนุนเงินทุนหมุนเวียนในการประกอบอาชีพแก่ประชาชน
8. สนับสนุนอาชีพเสริมและการพัฒนาอาชีพ
9. สนับสนุนงบประมาณในการลงทุน
10. จัดให้มีการอบรมเพื่อสร้างจิตสำนึกในการอนุรักษ์ทรัพยากรธรรมชาติแลสิ่งแวดล้อม
11. สนับสนุนให้มีกิจกรรมการอนุรักษ์ทรัพยากรธรรมชาติและสิ่งแวดล้อม

## 2. ด้านเศรษฐกิจ

### ปัญหา

ในด้านเศรษฐกิจนั้นองค์การบริหารส่วนตำบลบือระยังต้องพึ่งพาระบบเศรษฐกิจแบบเกษตรกรรมเป็นส่วนใหญ่ส่วนอาชีพอื่นเช่น ค้าขาย ธุรกิจรับเหมา ข้าราชการ รัฐวิสาหกิจ ยังถือเป็นส่วนน้อยเมื่อเทียบการทำนาทำสวนในภาพรวมแล้ว การรวมกลุ่มของชุมชนยังไม่มี ความเข้มแข็ง ขาดความร่วมมือ ความสามัคคี การประสานงาน ผลผลิตของชุมชนมีตลาดรองรับน้อย เพราะขาดการประชาสัมพันธ์ และไม่มีการจดทะเบียนเครื่องหมายให้เป็นมาตรฐาน / รวมทั้งเครื่องหมาย ออย.ของผลิตภัณฑ์

ในด้านศักยภาพในการบริหารงานการแก้ปัญหาขององค์การบริหารส่วนตำบลบือระ ยังต้องอาศัยงบประมาณในการแก้ไขจัดการปัญหาต่างๆเช่น ปัญหาโครงสร้างพื้นฐานปัญหาด้านสังคม ปัญหาลิ่งแวดล้อม ปัญหาเรื่องน้ำปัญหาราคาพืชผลทางการเกษตรปัญหาเศรษฐกิจ ปัญหาไม่มีแหล่งจ้างงานภายในชุมชนปัญหาประชาชนไม่มีอาชีพเสริม ฯลฯซึ่งปัญหาที่กล่าวมา ถือเป็นปัญหาเร่งด่วนบางปัญหาจำเป็นต้องอาศัยความร่วมมือจากหน่วยงานอื่นรวมทั้งยังต้องอาศัยงบประมาณที่มีอยู่ที่ค่อนข้างจะจำกัดเพื่อบริหารจัดการปัญหาให้เกิดประโยชน์เป็นฐานในด้านเศรษฐกิจกระตุ้นการใช้จ่ายการลงทุนภายในท้องถิ่นองค์การบริหารส่วนตำบลบือระ ให้ขยายตัวมากขึ้นในอนาคต

ขอบเขตและปริมาณของปัญหา พื้นที่เป้าหมาย กลุ่มเป้าหมาย ประชาชนส่วนใหญ่ในเขตองค์การบริหารส่วนตำบลบือระ มีอาชีพหลัก คือ การทำนา ทำสวนยางพารา และบ้างหมู่ปลูกผักสวนครัว รองลงมาเป็นอาชีพ ประมงและรับจ้าง ขอบเขตและปริมาณของปัญหา หรือกลุ่มเป้าหมาย ก็ยังเป็นกลุ่มเกษตรกรรมเป็นส่วนใหญ่ ฉะนั้น ประสานขอความร่วมมือจากหน่วยงานที่มีความเชี่ยวชาญในการพัฒนาภาคการเกษตร การแปรรูปผลิตภัณฑ์ทางการเกษตรมาให้ความรู้ และส่งเสริมให้มีการรวมกลุ่มของชุมชนในการสร้างอาชีพเสริมต่อไป

การคาดการณ์แนวโน้มในอนาคต ภาคการเกษตร เป็นสิ่งสำคัญที่จะต้องดำเนินการพัฒนาองค์การบริหารส่วนตำบลบือระ เล็งเห็นความสำคัญเป็นอย่างมาก การจัดสรรงบประมาณ การจัดทำโครงการ/กิจกรรมจะเน้นหนักในเรื่องของภาคการเกษตร อีกทั้ง การเพิ่มพูนความรู้ ให้กับเกษตรกร เป็นนโยบายที่ต้องดำเนินการในอนาคตอย่างแน่นอน

### ความต้องการของประชาชน

ประชาชนในเขตองค์การบริหารส่วนตำบลบือระต้องการเครื่องมือในการแปรรูปผลิตภัณฑ์ และต้องการความรู้ในการแปรรูปผลผลิตทางการเกษตร ด้านการรวมกลุ่มและพัฒนาฝีมือ อาชีพ และสถานที่จำหน่ายผลผลิตทางการเกษตรของชุมชน

### 3. ด้านสังคม

#### ปัญหา

สังคมโดยรวมภายในองค์การบริหารส่วนตำบลบือระยังเป็นสังคมชนบท กรรมวิธีทางด้านการเกษตรยังอาศัยแรงงานคนยังเป็นสังคมระบบอุปถัมภ์ แม้จะมีการกระจายอำนาจสู่ท้องถิ่นมากขึ้นแต่ประชาชนก็ยังไม่ใช้สิทธิหน้าที่ของตนเองที่มีอยู่ตามรัฐธรรมนูญเพื่อให้การบริหารงานเป็นไปตามเจตนารมณ์ของรัฐธรรมนูญและป้องกันปัญหาที่จะเกิดขึ้นในอนาคตได้สำหรับปัญหาที่น่าจะมีผลกระทบต่อองค์การบริหารส่วนตำบลบือระ ดังนี้

1. ปัญหายาเสพติดในชุมชน
  2. ปัญหาด้านการศึกษา ทำให้เกิดการว่างงาน สภาพความเป็นอยู่ในครัวเรือนและสังคมไม่ดีเท่าที่ควร
  3. ปัญหาฝนแล้งและไม่มีแหล่งกักเก็บน้ำ
  4. ปัญหาศิลปวัฒนธรรมและประเพณีท้องถิ่น ประเพณีไทยต่างๆถูกละเลยจากเยาวชน
  5. ขาดสถานที่สำหรับการเล่นกีฬา นันทนาการ และสถานที่พักผ่อนหย่อนใจ
- ปัญหาด้านสังคมที่กล่าวมาทั้งหมดจะต้องมีการประชาคมหมู่บ้านเพื่อหาแนวทางแก้ไขและป้องกันในอนาคต

#### ขอบเขตและปริมาณของปัญหา พื้นที่เป้าหมาย กลุ่มเป้าหมาย

1. เนื่องจากประชาชนส่วนใหญ่ได้รับสารอาหารที่มีประโยชน์ ปลอดภัย จึงทำให้ประชาชนในเขตองค์การบริหารส่วนตำบลบือระ มีอายุยืนยาว เป็นพิเศษ ฉะนั้น จึงเป็นเหตุให้จำนวนผู้สูงอายุเพิ่มมากขึ้น แต่กลับไม่มีกิจกรรมที่ส่งเสริมให้ผู้สูงอายุ สามารถใช้เวลาว่างในการมีชีวิตอยู่นั้นเกิดประโยชน์อย่างสูงสุด
2. ในเขตพื้นที่ของในเขตองค์การบริหารส่วนตำบลบือระ ส่วนใหญ่มี อากาศร้อนชื้น เหมาะแก่การเกิดโรคไข้เลือดออก ต้องได้รับการควบคุมโรคไข้เลือดออก
3. เด็กและเยาวชนในเขตในเขตองค์การบริหารส่วนตำบลบือระ ขาดการปลูกจิตสำนึกในด้านรักบ้านเกิด รักในอาชีพของพ่อแม่ และจากเหตุการณ์ความไม่สงบในพื้นที่ทำให้ผู้ปกครองส่งลูกหลานไปเรียนนอกพื้นที่ อายุระหว่าง 18-35 ปี หรือไปทำงานที่อื่น ทั้งที่พื้นที่ทำการเกษตรมีมากมาย แต่ขาดแรงงานที่สำคัญในการสานต่อ สืบทอดอาชีพ
4. ปัญหาด้านยาเสพติด เป็นปัญหาที่รัฐบาลได้กำหนดให้เป็น วาระแห่งชาติ แต่ปัญหานี้กลับไม่ลดน้อยลงเลยเพราะกลุ่มเสี่ยงส่วนใหญ่ จะมาจากลูกหลานในชุมชน/หมู่บ้าน การปกปิดปัญหาหรือไม่มีข้อมูลที่แท้จริง จึงยากแก่การแก้ไข กำหนดมาตรการที่ชัดเจน
5. จากปัญหาในข้อที่ 4 มีเหตุมาจาก ในเขตองค์การบริหารส่วนตำบลบือระไม่มีพื้นที่ในการเล่นกีฬานันทนาการที่ได้มาตรฐาน ขาดอุปกรณ์กีฬาที่กลุ่มเสี่ยงในการติดสารเสพติด

ต้องการอย่างแท้จริง หรือขาดพื้นที่ในการใช้เวลาว่างให้เกิดประโยชน์ ปัญหาที่ต้องได้รับความร่วมมือจากทุกฝ่าย ในการแก้ไข มิฉะนั้น จากปัญหาผู้ติดยาเสพติด ก็จะมีปัญหาอาชญากรรมตามมาอีกด้วย

การคาดการณ์แนวโน้มในอนาคต องค์การบริหารส่วนตำบลบ่อระจะดำเนินการส่งเสริม และสนับสนุนทั้งทางด้านสาธารณสุข จัดวิทยากรมาอบรมให้ความรู้ ความเข้าใจ และจัดให้มีอาสาสมัครสาธารณสุขเป็นตัวแทนขององค์การบริหารส่วนตำบลบ่อระ จะคอยดูแลสอดส่องปัญหาสาธารณสุขภายในชุมชน ของตนเองและประสานมายังองค์การบริหารส่วนตำบลบ่อระ เพื่อให้ความช่วยเหลือ และจัดให้มีโครงการด้าน สาธารณสุข ลงไปยังชุมชน/หมู่บ้านต่าง ๆ อย่างทั่วถึง ส่วนในด้านการลดปัญหาต่างๆ ในเด็กและเยาวชน สิ่ง สำคัญการปลูกฝังจิตสำนึกที่ดี ทั้งเรื่อง คุณธรรม จริยธรรม สามารถช่วยได้ดีและลงทุนน้อย เช่น การปลูกฝังใน เรื่องเกี่ยวกับความสำคัญของหมู่บ้าน/ชุมชน ให้เด็กและเยาวชนเล็งเห็นความสำคัญในถิ่นที่อยู่ บ้านเกิด อาชีพ ตั้งเดิม ส่วนเรื่องของยาเสพติด หากกลุ่มนี้ได้รับรู้ถึงโทษของยาเสพติด โดยจัดอบรมทั้งทางโลก และทางธรรม ก็ สามารถลดปัญหาลงได้ และการส่งเสริมจริยธรรมของเด็กและเยาวชน มีการส่งเสริมโดยการอบรมทั้งในโรงเรียน และนอกโรงเรียน การจัดตั้งสภาเด็กและเยาวชนเพื่อสร้างความตระหนักและองค์การบริหารส่วนตำบลบ่อระ ได้ส่งเสริมกิจกรรมด้านประเพณีและวัฒนธรรม ทั้งที่ดำเนินการเองและจัดงบประมาณอุดหนุน ด้านสถานที่ พักผ่อนหย่อนใจและนันทนาการองค์การบริหารส่วนตำบลบ่อระ ได้ส่งเสริมกีฬาในชุมชนโดยจัดสร้างสนามกีฬา ในชุมชนและสนับสนุนอุปกรณ์กีฬาในการฝึกซ้อมและแข่งขัน หรือมีการส่งตัวแทนให้เป็นนักกีฬาระดับหมู่บ้าน อำเภอ และระดับจังหวัด ก็เป็นทางเลือกที่ดี ส่วนสถานที่หรือสวนสาธารณะขององค์การบริหารส่วนตำบลบ่อระ จัดส่งเสริมการปลูกต้นไม้ในชุมชนและที่สาธารณะต่าง ๆ การเพิ่มพื้นที่สีเขียวในพื้นที่สาธารณะประโยชน์ ลด มลภาวะโลกร้อน ทุกอย่างเป็นสิ่งจำเป็นที่องค์การบริหารส่วนตำบลบ่อระต้องดำเนินการและคาดการณ์ไว้ใน อนาคต

#### ความต้องการของประชาชน

ประชาชนต้องการมีคุณภาพชีวิตที่ดี ได้รับการบริการสาธารณสุขอย่างทั่วถึง เด็ก เยาวชน ได้รับการปลูกฝังให้อยู่ในจริยธรรมมีความสนใจในประเพณีของท้องถิ่นอันดีงาม มีลูกหลานสานต่ออาชีพ เกษตรกรรมอย่างภาคภูมิใจ และสถานที่พักผ่อนหย่อนใจ สถานที่เล่นกีฬา ออกกำลังกายและนันทนาการอย่าง เพียงพอและใช้พื้นที่สาธารณะประโยชน์หรือพื้นที่ว่างเปล่าให้เกิดประโยชน์สูงสุด

#### 4. ด้านการเมือง - การบริหาร

ปัญหาด้านการเมืองและการบริหารนั้นถือว่าเป็นปัญหาสำคัญต่อการบริหารงานในท้องถิ่น โดยเฉพาะปัญหา ”ชื่อเสียง” ซึ่งเป็นการทำลายระบบการเลือกตั้งซึ่งจะก่อให้เกิดปัญหาด้านต่างๆตามมามากมาย ในอนาคตปัญหาด้านการเมืองการบริหารสามารถแยกเป็นข้อๆดังนี้

1. ปัญหาประชาชนขาดความรู้ในด้านการเมือง การบริหาร
2. ปัญหาระบบขั้นตอนในการบริหารงานขององค์การบริหารส่วนตำบลบ่อระมีความ เชื่องช้า
3. ประชาชนขาดความตระหนัก ความกระตือรือร้น ในการมีส่วนร่วมทางการเมืองการ บริหารอย่างจริงจัง

4. การส่งเสริม พัฒนาและปรับปรุงในส่วนของการจัดเก็บรายได้ขององค์การบริหารส่วนตำบลบือระไม่เพียงพอต่อการบริหารงาน

5. สถานที่ เครื่องมือ เครื่องใช้ ในการปฏิบัติงานไม่เพียงพอและไม่ทันสมัย

จากทั้งหมดที่กล่าวมาถือเป็นปัญหาสำคัญที่มีผลต่อการพัฒนาองค์กรปกครองส่วนท้องถิ่นตั้งนั้นจึงจำเป็นอย่างยิ่งที่ประชาชนจะต้องพัฒนาองค์กรปกครองส่วนท้องถิ่นและมีส่วนร่วมทางการเมืองการบริหารของท้องถิ่นเพื่อกำหนดทิศทางการบริหารงานด้านต่างๆให้เป็นไปตามความต้องการของท้องถิ่น

#### ขอบเขตและปริมาณของปัญหา พื้นที่เป้าหมาย กลุ่มเป้าหมาย

ประชาชนในเขตองค์การบริหารส่วนตำบลบือระ บางส่วนขาดความตระหนัก ความกระตือรือร้น ในการที่จะร่วมกิจกรรมทางการเมือง การบริหารงาน เช่น การประชาสัมพันธ์ การเข้าร่วมประชุม อบรม หรือการให้ความรู้ ในเรื่องต่างๆ สาเหตุมาจากประชาชนในพื้นที่ประกอบอาชีพเกษตรกรรม ช่วงระหว่างระยะเวลาในการทำงาน คือ 06.00 น. ถึงเวลา 18.00 น. และบางส่วนไม่ได้อยู่ในพื้นที่ ด้านการมีส่วนร่วมของประชาชนบกพร่อง ทำให้ไม่ทราบความต้องการของประชาชนอย่างแท้จริง และการบริหารงานไม่บรรลุวัตถุประสงค์ ส่วนในด้านของการปฏิบัติงานปฏิบัติหน้าที่ของบุคลากรในองค์การบริหารส่วนตำบลบือระได้ยึดหลักธรรมาภิบาล ในการปฏิบัติงาน มีความกระตือรือร้นในการทำงาน ถึงแม้ว่าจะขาดข้อจำกัดของทรัพยากร ไม่ว่าจะเป็น เงิน คน หรือส่วนอื่น ขาดการส่งเสริมพัฒนาด้านพื้นฐานของการทำงาน ด้านอุปกรณ์เครื่องมือ เครื่องใช้ขององค์การบริหารส่วนตำบลบือระมีไม่เพียงพอ เนื่องจากงบประมาณในการจัดหามีจำกัด รายได้ขององค์การบริหารส่วนตำบลบือระมีน้อย ซึ่งไม่เพียงพอต่อการดำเนินงานพัฒนาในด้านต่าง ๆ รายได้ขององค์การบริหารส่วนตำบลบือระส่วนใหญ่เป็นรายได้ที่ส่วนกลางจัดสรรให้ รายได้จากการจัดเก็บเองมีน้อยเนื่องจากพื้นที่องค์การบริหารส่วนตำบลบือระ เป็นพื้นที่เกษตรกรรม ไม่มีแหล่งเศรษฐกิจภายในเขตองค์การบริหารส่วนตำบลบือระ

การคาดการณ์แนวโน้มในอนาคต องค์การบริหารส่วนตำบลบือระ จัดให้มีการประชาสัมพันธ์ เผยแพร่ และส่งเสริมให้ประชาชนมีความสนใจในการเมืองการบริหารโดยใช้สื่อต่าง ๆ ขององค์การบริหารส่วนตำบลบือระ จัดอบรมแกนนำในชุมชน/หมู่บ้าน และส่งเสริมให้ประชาชนมีส่วนร่วมทางการเมืองการบริหารโดยการจัดตั้งกลุ่มตัวแทนของชุมชน/หมู่บ้าน ในด้านต่าง ๆ ส่วนในเรื่องบุคลากรขององค์การบริหารส่วนตำบลบือระ จัดให้มีการส่งเสริมพัฒนาระบบการทำงาน โดยการส่งอบรมอย่างต่อเนื่องเพื่อเพิ่มประสิทธิภาพและมีทัศนคติที่ดีในการทำงาน สร้างแรงจูงใจให้กับผู้ปฏิบัติงาน ทำให้มีขวัญและกำลังใจในการทำงาน และให้ทุกคนยึดถือ ปฏิบัติตามหลักธรรมาภิบาลอย่างแท้จริง ส่วนด้านการพัฒนาการจัดเก็บรายได้ จัดให้มีการประชาสัมพันธ์เกี่ยวกับการชำระภาษี การต่อใบอนุญาตต่างๆ และการปฏิบัติตามข้อบัญญัติ การปรับปรุงด้านแผนที่ภาษีให้สามารถจัดเก็บได้อย่างทั่วถึงยุติธรรมและครอบคลุมพื้นที่ทั้งหมด เร่งรัดการจัดเก็บให้ครบถ้วนตามกำหนดเวลา อีกทั้งออกข้อบัญญัติเพื่อปรับปรุงอัตราการจัดเก็บให้ทันต่อสถานการณ์ปัจจุบันและเพียงพอต่อการดำเนินการ

### ความต้องการของประชาชน

1. สร้างความตระหนัก ให้ประชาชนเล็งเห็นความสำคัญ ของการมีส่วนร่วมใน ด้านการเมือง การบริหารขององค์การบริหารส่วนตำบลบือระและสนใจที่จะมีส่วนร่วมกิจกรรมทางองค์การบริหารส่วน ตำบลบือระจัดขึ้น

2. ผู้บริหาร บุคลากร ขององค์การบริหารส่วนตำบลบือระ ได้รับการพัฒนาสามารถ ปฏิบัติงาน อย่างมีประสิทธิภาพ มีการบริการที่ดี สะดวก รวดเร็ว

3. องค์การบริหารส่วนตำบลบือระ สามารถจัดเก็บรายได้อย่างทั่วถึง และครบถ้วน เป็นธรรม เพื่อมีรายได้ให้เพียงพอต่อการบริหารงานและดำเนินโครงการ/กิจกรรมด้านต่างๆ มีการส่งเสริมและสนับสนุน กลุ่มสร้างอาชีพหรือลงทุนในโครงการ/กิจกรรม เพื่อก่อให้เกิดการสร้างงานและกระจายรายได้ อย่างยั่งยืน

### 5. ด้านทรัพยากรธรรมชาติและสิ่งแวดล้อม

ทรัพยากรธรรมชาติโดยภาพรวมภายในเขตองค์การบริหารส่วน ตำบล บือระ ถือว่าไม่แตกต่างจากสภาพทั่วไปไม่ว่าจะเป็นสภาพภูมิอากาศสภาพพื้นที่แหล่งน้ำถือว่ามีความใกล้เคียง กันมากด้านสิ่งแวดล้อมโดยรวมภายในเขตองค์การบริหารส่วนตำบลบือระ ถือเป็นปัญหาสำคัญเช่นปัญหาการ จัดเก็บขยะ ซึ่งปัญหาด้านสิ่งแวดล้อมภายในเขตองค์การบริหารส่วนตำบลบือระ ถือว่าไม่รุนแรงมากนักเพราะ สภาพความเจริญเติบโตทางด้านเศรษฐกิจเป็นไปอย่างค่อยเป็นค่อยไปและการขยายตัวของชุมชนไม่มากทำให้ ปัญหาด้านต่างๆไม่รุนแรงปริมาณขยะในแต่ละวันก็ไม่มากนัก เป็นปัญหาขยะของครัวเรือนดังนั้นปัญหาที่น่าจะ เร่งด่วนก็จะเป็นการปรับปรุงสถานที่และวิธีกำจัดขยะอย่างถูกวิธี เพื่อสิ่งแวดล้อมที่ดีภายในชุมชนสำคัญของ เขตองค์การบริหารส่วนตำบลบือระ ในอนาคต

ขอบเขตและปริมาณของปัญหา พื้นที่เป้าหมาย กลุ่มเป้าหมาย เนื่องจากประชาชนใน เขตองค์การบริหารส่วนตำบลบือระ มีพื้นที่เป็นแหล่งเกษตรกรรม การปลูก การดูแลผลผลิตทางการเกษตร ส่วน ใหญ่ประชาชนยังพึ่งสารเคมีในการเพิ่มผลผลิตหรือทำลายศัตรูพืช จนทำให้ระบบนิเวศน์ ด้าน ทรัพยากรธรรมชาติและสิ่งแวดล้อม ถูกทำลาย ประชาชนยังไม่เล็งเห็นความสำคัญของการอนุรักษ์ ป้องกันและ ดูแลเรื่องทรัพยากรธรรมชาติและสิ่งแวดล้อม

การคาดการณ์แนวโน้มในอนาคต องค์การบริหารส่วนตำบลบือระ จัดหาพื้นที่สาธารณะ ประโยชน์ในเขตองค์การบริหารส่วนตำบลบือระ เพื่อสร้างพื้นที่สีเขียว ลดปัญหาภาวะโลกร้อน และใช้พื้นที่ว่าง เปล่าให้เกิดประโยชน์สูงสุด พร้อมส่งเสริมและสนับสนุนการใช้ปุ๋ยชีวภาพ ลดปัญหาสารเคมีตกค้างในพืชผลทาง การเกษตร และการศัตรู จัดโครงการ/กิจกรรม ให้ความรู้ ความเข้าใจ และสร้างจิตสำนึกในการอนุรักษ์ ป้องกันและดูแลเรื่องทรัพยากรธรรมชาติและสิ่งแวดล้อม และทำให้ประชาชนหวงแหน

### ความต้องการของประชาชน

ประชาชนต้องการ มีความรู้ในการดูแล อนุรักษ์ทรัพยากรธรรมชาติและสิ่งแวดล้อมอย่าง ถูกต้อง และมีเครื่องมือเครื่องใช้และบุคลากรในการจัดการดูแลทรัพยากรธรรมชาติและสิ่งแวดล้อมอย่าง เพียงพอ สร้างจิตสำนึกและมีความตระหนักในการอนุรักษ์ ป้องกัน ดูแล รักและหวงแหนทรัพยากรธรรมชาติและ สิ่งแวดล้อม



### 3.3 ความเชื่อมโยงยุทธศาสตร์การพัฒนาจังหวัดกับยุทธศาสตร์การพัฒนาขององค์กรปกครองส่วนท้องถิ่น

โครงสร้างความเชื่อมโยงแผนยุทธศาสตร์การพัฒนาท้องถิ่น(พ.ศ. 2561–2565)

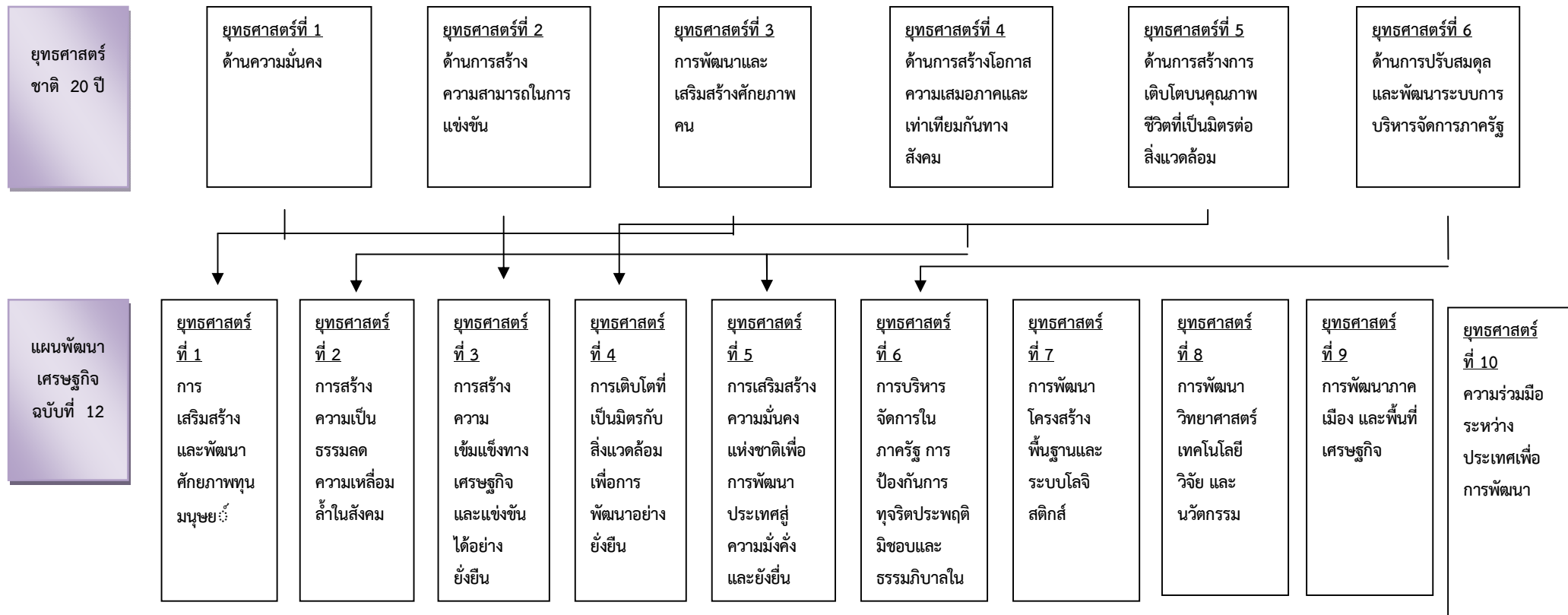

<p>แผนพัฒนาเศรษฐกิจฉบับที่ 12</p>	<p><b>ยุทธศาสตร์ที่ 1</b></p> <p>การเสริมสร้างและพัฒนาศักยภาพทุนมนุษย์</p>	<p><b>ยุทธศาสตร์ที่ 2</b></p> <p>การสร้างความเป็นธรรมลดความเหลื่อมล้ำในสังคม</p>	<p><b>ยุทธศาสตร์ที่ 3</b></p> <p>การสร้างความเข้มแข็งทางเศรษฐกิจและแข่งขันได้อย่างยั่งยืน</p>	<p><b>ยุทธศาสตร์ที่ 4</b></p> <p>การเติบโตที่เป็นมิตรกับสิ่งแวดล้อมเพื่อการพัฒนาอย่างยั่งยืน</p>	<p><b>ยุทธศาสตร์ที่ 5</b></p> <p>การเสริมสร้างความมั่นคงแห่งชาติเพื่อการพัฒนาประเทศสู่ความยั่งยืน</p>	<p><b>ยุทธศาสตร์ที่ 6</b></p> <p>การบริหารจัดการในภาครัฐ การป้องกันการทุจริต ประพฤติมิชอบ และธรรมาภิบาลใน</p>	<p><b>ยุทธศาสตร์ที่ 7</b></p> <p>การพัฒนาโครงสร้างพื้นฐานและระบบโลจิสติกส์</p>	<p><b>ยุทธศาสตร์ที่ 8</b></p> <p>การพัฒนาวิทยาศาสตร์ เทคโนโลยี วิจัย และนวัตกรรม</p>	<p><b>ยุทธศาสตร์ที่ 9</b></p> <p>การพัฒนาภาคเมือง และพื้นที่เศรษฐกิจ</p>	<p><b>ยุทธศาสตร์ที่ 10</b></p> <p>ความร่วมมือระหว่างประเทศเพื่อการพัฒนา</p>
-----------------------------------	----------------------------------------------------------------------------	----------------------------------------------------------------------------------	-----------------------------------------------------------------------------------------------	--------------------------------------------------------------------------------------------------	-------------------------------------------------------------------------------------------------------	---------------------------------------------------------------------------------------------------------------	--------------------------------------------------------------------------------	--------------------------------------------------------------------------------------	--------------------------------------------------------------------------	-----------------------------------------------------------------------------

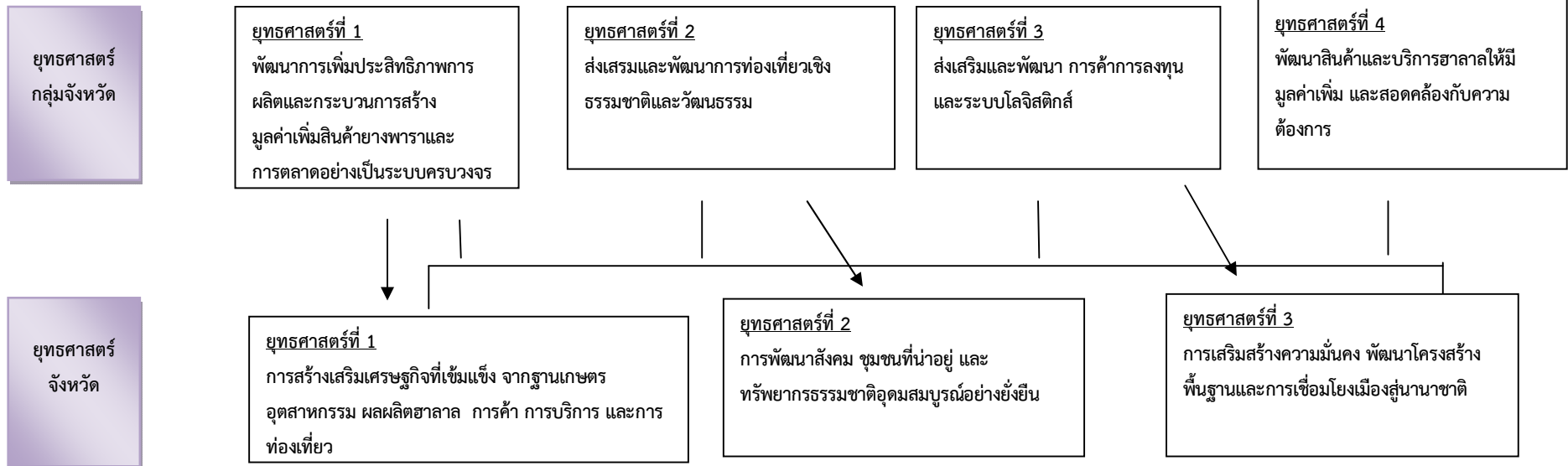

ยุทธศาสตร์จังหวัด



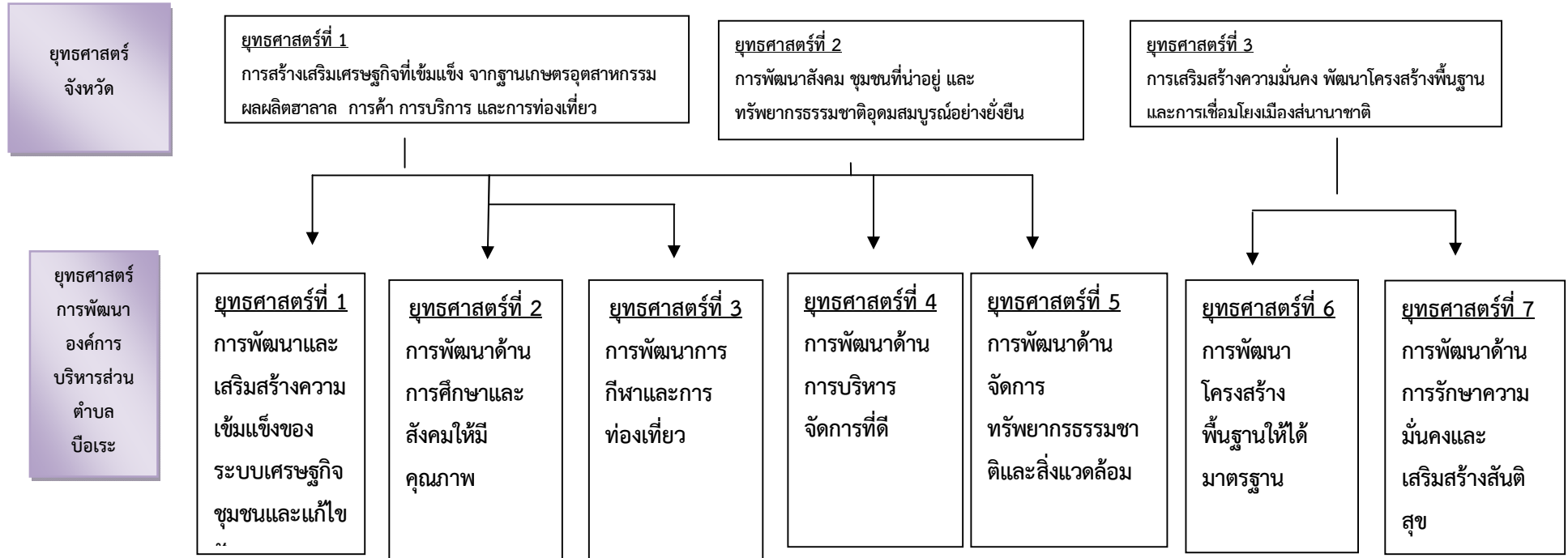

### 3.4 แผนผังยุทธศาสตร์ (strategic map) องค์การบริหารส่วนตำบลปือระ



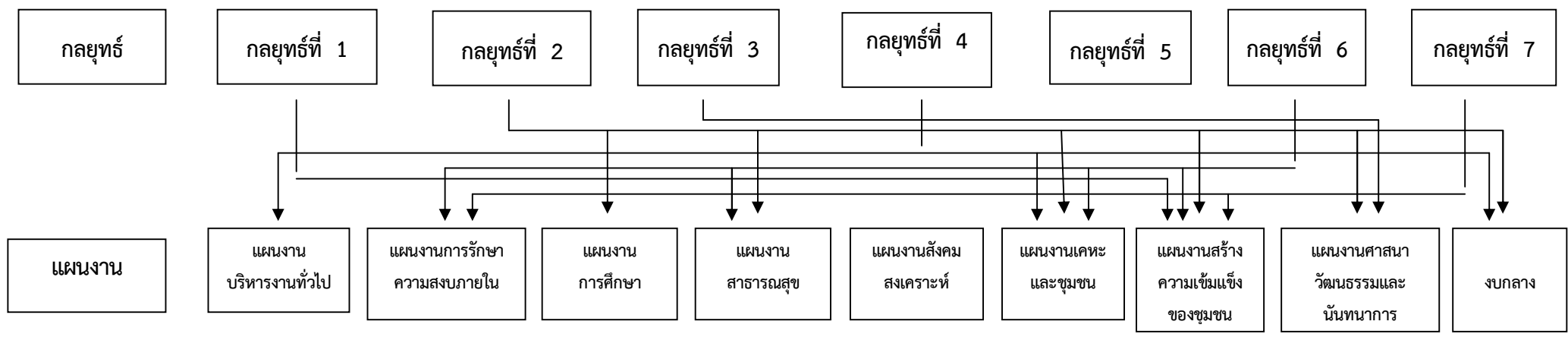
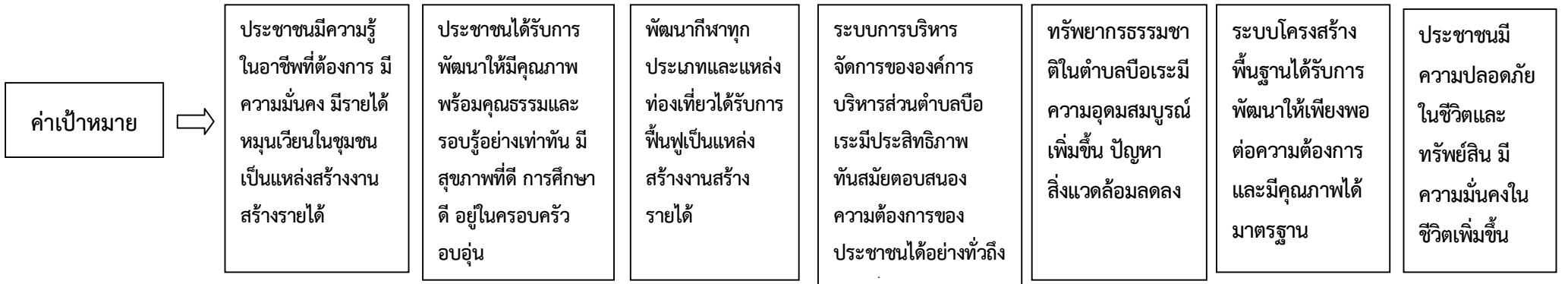

## ส่วนที่ 4

การนำแผนพัฒนาท้องถิ่นสู่ปีไปสู่การปฏิบัติ



